Joinville Luterano

Comunidade Evangélica de Joinville | Ano XVI • nº 96 • Set/Out 2016

Sola Gratia

Pág. 8

Martin Luther responde ao papa Leão X - Óleo sobre tela de Karl Aspelin (1857-1922)

"Nós amamos porque ele nos amou primeiro". 1 João 4:19

Conversa com o P. em. Manfredo Siegle

Págs. 6 e 7

OASE Joinville faz 100 anos

Pág. 11

150 anos da Com. Martin Luther

Págs. 12 e 13

Dia das Crianças

Pág. 16

EDITORIAL

Mais uma vez fazemos chegar às suas mãos uma edição do jornal Joinville Luterano, reunindo informações e reflexões importantes para os que desejam levar sua vida em harmonia com os ensinamentos de Jesus.

Na matéria de capa, o autor destaca o imenso amor de Deus por nós, um amor sem julgamentos e sem porquês. Ele nos ama tanto a ponto de enviar seu próprio filho para nos mostrar a grandeza desse amor. Nesta edição registramos também o aniversário de 100 anos da OASE em Joinville e os 150 anos da Comunidade Martin Luther.

Na seção Conversa com o Pastor, o entrevistado foi o P. Emérito Manfredo Siegle, que conta um pouco de sua vida no ministério. Outro destaque é o texto sobre o Dia das Crianças, que fala, entre outros itens, da necessidade que os adultos estejam realmente presentes na vida dos pequeninos.

Ainda nesta edição, você acompanha as ações e eventos realizados pelas paróquias e se informa a respeito da programação para os próximos meses.

Tenha uma excelente leitura!

EXPEDIENTE

Comunidade Evangélica de Joinville
Rua Princesa Isabel, 508 - Joinville/SC
Centro Cx. Postal 214 - CEP 89.201.270
Tel. (47) 3903-1800 / FAX (47) 3903-1801
cej@ielusc.br / www.luteranos.com.br/cejup

PRESIDENTE
Artur Francisco Baumrucker

JOINVILLE LUTERANO
Fundado em abril de 1965
Informativo bimestral da Comunidade Evangélica de Joinville, filiada à Igreja Evangélica de Confissão Luterana no Brasil/IECLB

CONSELHO EDITORIAL
Curt Klemz, Cristina Kühl, P. Ernâni Marino Petry, Gérsio Schroeder, Ivone Ehmke Kanzler, Nilson Vanderlei Weirich, Nivaldo Mathies, Renato Ganske.

JORNALISTA RESPONSÁVEL
Jucemar da Cruz - 103 DRT/SC

EDIÇÃO: TWC Comunicação / **DIAGRAMAÇÃO:** TWC Comunicação / **FOTOS:** CEJ e banco de imagens / **IMPRESSÃO:** Jornal A Notícia / **TIRAGEM:** 7.950 exemplares. Artigos assinados são de responsabilidade de seus autores.
Fechamento da próxima edição: 22/09/16
Matérias enviadas após o prazo ficarão sujeitas à disposição de espaço.

MURAL

Notícias da CEJ-UP

NOITE DOS TALENTOS E PASTÉIS

A **Par. São Mateus** convida para a terceira edição da Noite dos Talentos e Pastéis, que acontecerá nas dependências da Paróquia no dia **10/Setembro/2016**.
Traga sua família para saborear deliciosos pastéis (nos sabores carne, frango, palmito e calabresa com queijo) e prestigiar os talentos que temos em nossa comunidade!

"Alegrai-vos na esperança, sede pacientes na tribulação, perseverai na oração." - Romanos 12:12

MACARRONADA

O Coral Cristo Redentor convida toda a comunidade para sua tradicional macarronada.
Dia 11 de setembro de 2016 a partir das 11h.
Rua Jaú, 288 - Glória

NOITE DO PASTEL

08/10/2016
A partir das 18h
Local: Par. Cristo Redentor
Venha saborear deliciosos pasteis.

NO AR

Acompanhe os programas também pela internet

A PALAVRA DE DEUS NA MÍDIA
RESPOSTAS PARA A VIDA
Rádio Cultura • AM 1250 kHz - Domingo - 19h

CULTO EM CASA
Rádio Colon • AM 1090 kHz - Domingo - 9h
Setembro: Paróquia dos Apóstolos
Outubro: Paróquia São Marcos
Também é possível ouvir a rádio pela internet.

CASTELO FORTE "A Voz Luterana no Ar"
Rádio Arca da Aliança/AM 1480 em Joinville
Rádio Arca da Aliança/AM 1260 em Blumenau

CINCO MINUTOS COM JESUS
Rádio Pirabeiraba • 87,9 FM
Diariamente - 18h ou www.luteranos.com.br
Acessar Sínodo Norte Catarinense "Ouça na Rádio"
O jornal Joinville Luterano está disponível em formato digital:
www.luteranos.com.br/paroquia/comunidadeevangelica-de-joinville-up

150 ANOS
COMUNIDADE MARTIN LUTHER
1866 + 2016

CULTO HISTÓRICO
ALMOÇO E FESTIVIDADES

9 DE OUTUBRO DE 2016

PROGRAMAÇÃO:

9h Culto Celebrativo

12h Almoço

À tarde, comemorações alusivas aos 150 anos da Comunidade Martin Luther, grupos de louvor, coral, brincadeiras e cama elástica para crianças, venda de cucas e refrigerantes.

Almoço: Buffet livre Valor: R$ 30,00

Venda de cartões antecipados até o dia 30/09
Contatos: 47 3903-1818 Secretaria Paróquia São Lucas
47 9181-9995 Regina Schumacher Draeger
47 8431-3748 Claudio e Adelina Schattschneider

LOCAL:

Rua Santa Catarina, Km11
(Confira em nossa página no Facebook "Comunidade Martin Luther" o vídeo de como chegar ao local)

CONHECER PARA VENCER

SERVIÇO DE PREVENÇÃO E TRATAMENTO DE DEPENDÊNCIA QUÍMICA (ÁLCOOL E OUTRAS DROGAS) E JOGO PATOLÓGICO

IECLB

Ano XXIV

A família e o uso de drogas

Lucas André Delitsch
Coordenador do serviço
Agente de saúde em substâncias psicoativas e outras dependências patológicas

As drogas estão presentes na sociedade e têm sido alvo da atenção de muitas famílias, seja pela preocupação com aqueles que não usam ou pararam de usar, ou com os que fazem uso. A família tem um importante papel social e pode contribuir na prevenção do uso, na busca de ajuda e no apoio ao tratamento de quem está tendo problemas com o consumo. Refletir sobre o uso de drogas no contexto social tendo como foco a família é importante para se buscar melhores formas para lidar com esta questão.

Não existe 'receita' que mostre uma forma de evitar o uso indevido de drogas nem uma combinação de fatores que irá, necessariamente, alcançar determinado resultado. Não se pode afirmar que um adolescente filho de pais que vivem juntos, que frequenta a escola e tira boas notas não será um usuário de drogas. Pode ser e pode não ser. As generalizações são arriscadas e podem estar equivocadas. É indispensável conhecer cada realidade.

Estabelecer regras fixas para saber se um comportamento vai acontecer é inadequado, mas é possível identificar possibilidades, circunstâncias sociais ou características da pessoa que a tornam mais vulnerável ao uso de drogas. São fatores que, ao estarem presentes, aumentam a probabilidade ou possibilidade do uso de drogas. Estes fatores, chamados fatores de risco, podem estar na própria pessoa, em sua família, na escola, no trabalho, no bairro onde mora, na mídia, na sociedade. São exemplos de fatores de risco: autoestima baixa, ansiedade, insegurança, pais ou responsáveis que abusam das drogas, relações autoritárias na família, ambiente escolar desmotivador, falta de regras claras sobre o uso de drogas, desvalorização na escola ou no trabalho, fácil acesso às drogas, publicidade incentivadora do consumo, para citar alguns.

É importante educar as crianças e adolescentes com regras claras sobre o que é e o que não é permitido na família e na sociedade, incentivá-los a vencer desafios com responsabilidade, contribuir para que tenham uma boa autoestima, acreditando em si mesmos, valorizando seus potenciais e, sempre que as oportunidades surgirem, conversar sobre as drogas de uma forma aberta, esclarecendo suas dúvidas. Educá-los para fazer escolhas saudáveis e responsáveis, como a alimentação equilibrada, a prática de atividades físicas, os cuidados com o corpo, a prevenção de acidentes e comportamentos arriscados, a cultura da paz e da solidariedade, a escolha profissional e de um projeto de vida, as ações cidadãs.

Buscar uma relação próxima e afetiva é de grande valia na prevenção do uso de drogas, lembrando que diálogo e compreensão não significam cumplicidade e aceitação de todos os comportamentos.

Algumas perguntas podem contribuir para os pais e outros adultos refletirem sobre sua relação com o filho.

O que ele tem vivido? Com o que sonha? Quais são seus medos? E suas frustrações? O que gosta de fazer? Com quem conta?

Perguntas como essas possibilitam aos pais conhecerem mais de si e de seus filhos. Conhecer possibilita compreender e desenvolver uma relação mais próxima pela troca de experiências de vida e de visões enriquecedoras para todos.

O medo de o filho vir a usar drogas pode levar a discursos moralistas, amedrontadores. Eles geram um clima de tensão e costumam não ajudar.

REFLEXÃO BÍBLICA

Como devemos procurar Jesus?

Leia o texto de João 6.26-36

Par. Semeador | P. Ernâni M. Petry

Introdução: Muitas pessoas procuram encontrar-se com Jesus, crendo que Ele é o Filho de Deus e pode ajudá-las em suas necessidades e problemas. E é verdade! Mas, desistem quando entendem que mais do que uma ajuda, Jesus quer libertar, transformar, mudar a vida daqueles que o encontram, através do ensino da vontade de Deus. É aceitando a Sua Palavra e seguindo a Sua vontade que cada um de nós pode ser liberto e transformado!

I. A busca pela salvação deve ser a nossa prioridade

a. Devemos desejar mais do que satisfazer a nossa fome e desejos (v. 26) Mas Jesus veio para transformar nossos sentimentos e desejos. Precisamos da sua paz e do Seu amor em nossa vida!

b. Devemos buscar o alimento que permanece (v.27) A fome volta sempre de novo, mas o medo, a culpa e as mágoas são substituídos pela fé na proteção de Deus

c. Devemos trabalhar pela comida que permanece (v.27) Precisamos buscá-lo em oração, na leitura da Sua Palavra e na comunhão com nossos irmãos.

d. Devemos buscá-lo em duvidar (v.36)

II. É necessário que identifiquemos o verdadeiro pão

a. Jesus é o pão de Deus (v. 33) Deus se revela àqueles que O buscam através de Seu Filho Jesus. Conhecer a Cristo é conhecer as qualidades de Deus!

b. Jesus é o Pão que desceu do céu (v.33) Só Jesus veio do Pai, com a missão de revelar Sua vontade às pessoas.

c. Jesus é o pão que dá vida ao mundo (v. 33-34) Ele dá vida ao mundo através da Sua morte e ressurreição. Ele faz crescer nas pessoas a fé, a esperança e o amor (1 Coríntios 13.13)

III. Sendo obedientes à Palavra de Deus

a. Crer em Jesus é fazer a Sua obra (v.28, 34, Efésios 2.8)

b. Crer em Jesus é alimentar a nossa alma constantemente (v.32) Só num relacionamento constante com Jesus podemos ter fé, amor e paz.

c) Crer em Jesus é matar a sede da nossa alma (v.35) Jesus nos ajuda em nossas fraquezas, renovando a nossa fé e nos dando orientação e paz.

d) Crer em Jesus é nunca morrer espiritualmente (João 11.26) A cada dia somos fortalecidos pela Sua Palavra e, um dia, estaremos com Ele em Seu Reino.

Conclusão: A fé na obra realizada por Cristo na cruz do Calvário e a aceitação da validade dessa obra para nossa libertação e salvação é a maneira correta de procurarmos e encontrarmos a Jesus. Mais do que receber algumas bênçãos, Jesus quer nos dar vida nova e eterna!

ESPAÇO DA DIACONIA

Diaconia na História[1] - Parte 4 Romanos

Departamento de Diaconia e Ação Social | Diác. Ângela Lenke

Na edição anterior do Jornal Joinville Luterano falamos sobre a diaconia ou a prática da justiça e misericórdia entre os gregos. Nesta edição faremos uma viagem até a Roma antiga. Dos filósofos gregos surgiram os termos bondade e humanitarismo e trouxeram importantes reflexões sobre a vivência em sociedade. Na Roma antiga, enquanto a população rural dominava, parece não ter havido maiores problemas com a assistência social aos necessitados. Mais tarde, porém, quando a metrópole já é cidade de "milhões", surge um proletariado que não tem acesso às fontes de lucro, precisando ser sustentado pelo Estado. Essas subvenções eram bem organizadas. Sabe-se que na grande Roma dos Imperadores viviam de 100.000 a 150.000 famílias a expensas do Governo. Distribuía-se principalmente cereais. Os imperadores tinham o hábito de distribuir centeio e vinho entre o povo. Supõe-se que o faziam mais para agradar o povo do que para socorrê-lo, mas não deixava de ser um auxílio.

O romano também se mostrava prestativo em situações de calamidade e catástrofes. Por exemplo: quando Roma queimou em 64 aC, Nero, o Imperador, ordena a distribuição maciça de alimentos e ele próprio abre os portões dos pomares para o povo. Quinze anos depois, quando a erupção do vulcão Vesúvio (79 dC) destruiu as cidades de Stábia, Pompeia e Herculano, foi feita uma grande campanha de socorro. E quando ruiu o anfiteatro no interior, os romanos enviaram equipes médicas e medicamentos e as casas dos ricos se abriram para as vítimas. Porém, todas estas ações sociais não são fruto da compaixão que se tem dos atingidos pelo mal ou pela fome.

O filósofo Sêneca - professor de Nero (4 aC a 65 dC), que se suicida coagido por Nero, se refere em escritos seus, várias vezes, à questão da misericórdia. Nos seus sete livros acerca das 'Boas Ações', ele se refere longamente à obrigação de todos os cidadãos para com o bem-estar social. Compaixão, porém, ele considera desprezível. Só "mulher velha" seria capaz de compaixão. Ele, por exemplo, auxilia aquele que chora, mas ele mesmo não chorou. O bem que faz, ele o faz movido pela lógica, e as boas ações lhe servem para ter consciência tranquila. Ele, portanto, tem em mira a si mesmo. Uma pequena abertura encontramos em Sêneca quando ele ensina aos romanos que devem amar a "todos os homens" porque, por natureza, "todos os homens são irmãos". É fácil concluir que esta mentalidade não é capaz de gerar um sentimento amplo de misericórdia. Mesmo nos dias atuais, fala-se e prega-se misericórdia em Roma (já que estamos falando de Roma), que algumas pessoas questionam o fato de ficar só no discurso. A diaconia como ação da justiça e misericórdia não é um fazer de conta, não são apenas discursos e não são fugas para o Ego e demais problemas, mas importar-se como pessoa e como Igreja em transformar vidas e contextos a exemplo de Jesus que nos libertou para que fôssemos 'todos um'. Na próxima edição falaremos sobre o povo de Israel.

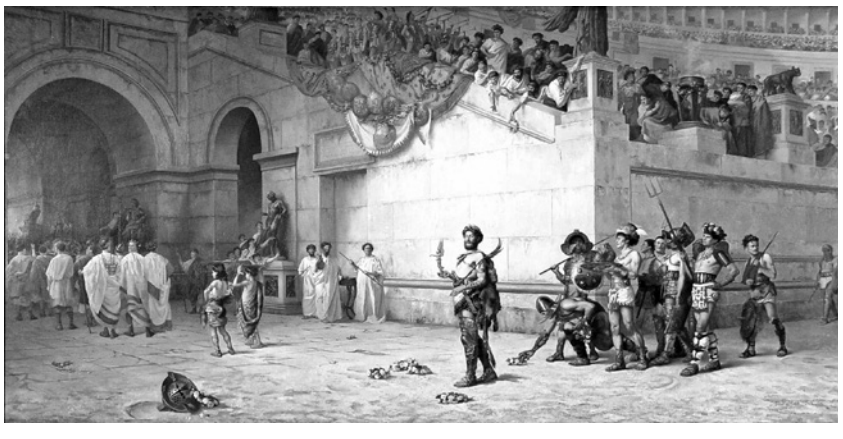

[1] Esta reflexão é uma continuação das três edições anteriores do Joinville Luterano. Baseado em materiais da minha formação diaconal na Associação Diacônica Luterana (ADL). Autor/es não identificados.

Diaconia promove Curso de Visitação

Departamento de Diaconia | Diác. Angela Lenke

Realizamos em duas etapas o Curso de Visitação na CEJ. Fomos recebidos com muito carinho pelos voluntários e voluntárias da Paróquia Martin Luther nos dias 23 de abril e 25 de junho. O curso foi destinado para quem já faz visitas e para quem deseja ser visitador ou visitadora. A visitação acontece nas paróquias às pessoas idosas, enfermas, afastadas, com deficiência, empobrecidas e para casais. Acontece também na Maternidade Darcy Vargas, Hospital Dona Helena, Hospital Municipal São José, Lares de Idosos de Joinville e demais instituições.

Os patriarcas, profetas, Jesus Cristo, os discípulos, o apóstolo Paulo (At 15.2) dedicaram-se à tarefa da visitação. O próprio Deus visita o seu povo (Gn 18, Lc 1). Encontramos nos Evangelhos várias passagens onde Jesus visita as pessoas, ouve sua dor, ora, ensina, come com elas. Jesus nos lembra do quanto é importante perceber o lugar do outro.

No ministério da Igreja a visitação é prática da fé, pois a pessoa, movida pela fé, dispõe-se para ir ao encontro do próximo. Ao mesmo tempo, é uma metodologia diaconal, porque através desta ação percebe-se o contexto onde a pessoa vive e isso implica em ver, julgar (segundo o Evangelho) e agir. Também nosso Reformador, Martin Lutero, foi um forte defensor do Ministério da Visitação, afirmando que as pessoas precisam ouvir "a voz de Jesus Cristo para que suas almas sejam supridas e cuidadas". A visitação não pode ser feita de qualquer jeito, por isso temos cursos de capacitação.

Empenhemo-nos nesse ministério tão nobre que Jesus Cristo nos ensinou. O batismo que você recebeu também é um chamado para consolar almas e anunciar o amor de Deus.

Confirmandos 2016

- Allison Régis
- Ana Claudia Melchert
- Ana Elise Priess
- Ana Luiza Dörner
- Andreas Mommsen Prachthäusen
- Andressa Maiara Carneiro
- Andriele Sarah Hille
- Arthur Hass da Cruz
- Arthur Stüpp Koerber
- Artur Frederico Heiber
- Augusto Brietzig
- Bárbara Bennert
- Bárbara Dal Castel de Oliveira
- Beatriz Mühlmann de Casto
- Brayan Furtado Da Silva
- Brian Pletz
- Bruna Fidlerski
- Bruna Luiza Krüger
- Bruno Bernardo Rauffmann
- Bruno Henrique Merkle
- Bruno Holz
- Bruno Ricardo Wosniak
- Bruno Schattschneider Pinto da Luz
- Bruno Scholze
- Bruno Schroeder Menslin
- Caio Luiz Bruch
- Camila Colagrande Seidemann
- Camila Krummenauer
- Carolina Sofia de Oliveira
- Caroline Papes Burger
- Christian Berwig Rein
- Deborah Thaiany Vieira Gonçalves
- Deivid Felipe Guiesel
- Diogo Boege Ramuski
- Djalma Hideki Yamamoto
- Eduarda Rathunde Kohn
- Eduardo Hadlich dos Santos
- Eduardo Vinicius Reimer
- Emanuelle Cordeiro Klass
- Enzo Voos
- Evelyn Welter Lopes
- Felipe Meier Martins
- Fernanda Cristina Borges
- Fernanda Katherine Ziemer
- Gabriel Schröeder Stepic
- Gabriel Vítor Lunelli
- Gabriel Yan Schroeder Grassel
- Gabriela Millnitz
- Gabriele Kampmann Borba
- Gabrielle Paganini
- Giovana Caroline Leber
- Giovanna Cutrim Bez Batti
- Giulia Polzin
- Gustavo Gomes Do Vale Da Silva
- Gustavo Luís Schmidt
- Gustavo Sacht Purey
- Gustavo Wegener
- Helena Carolina Hertel
- Helena Catarina Schulze Schroeder
- Helena Hansch Stepic
- Helena Katia da Silva
- Heloisa Menon Ritzmann
- Hemerson Roos
- Henrique Seiler Zastrow
- Henrique Wagner Baggio
- Herik de Campos Holanda
- Isaac Daniel Gieseler
- Isabelli Ruschka
- Jheniffer Schelbauer
- João Miguel de Castro Menna
- Johan Gramkow Meier
- Jonathan Will
- José Victor Scherer Metzner
- Julia Cristine Hille Sardagna
- Julia Frogel Katzer
- Julia Luz de Oliveira
- Julia Tosetti Bonoldi Fortuna
- Kamilly Krause
- Karin Louise Schramm Püschel
- Kauê Fortuna Quevedo
- Kleverton Kleine
- Laís Suemy de Medeiros Tanaka
- Larissa Karine Dancker
- Lívia Bohn Stein
- Lucas Ziemann Ferreira
- Lucas Estevão Weimann
- Luísa Aída Dias
- Luísa Cristina Ferreira de Lara
- Luísa Malheiros Paust
- Luiz Eduardo Lemke
- Luiz Felipe de Oliveira
- Luiza Ravache Schumacher
- Luíze Hackbarth
- Maria Eduarda Corrêa
- Maria Eduarda Flávia Wodtke
- Maria Eduarda Mohr Ayroso
- Maria Eduarda Vogelsanger
- Maria Helena Hort
- Mateus Alayo Hidalgo Schulz
- Mateus Maia Siqueira
- Mateus Marlon Seubert
- Matheus Gabriel Grawe
- Matheus Ernesto Bollmann Soares
- Matheus Filipe Stamm
- Matheus Henrique Schelbauer Cardozo
- Matheus Werner Schubert
- Melissa Lindner de Souza
- Miguel Jandrey de Souza
- Milla Carolina Markwarth Lovera
- Nícolas Langer
- Nikolas Tavares Vieira
- Paula Krause de Richter
- Pedro Fröhlich Lagemann
- Pedro Schroeder Jablonski
- Petterson Amancio Zils
- Pietra Mohr Steffens
- Priscila de Oliveira Borges
- Priscila Döhler
- Rafael Lopes do Nascimento
- Rafael Otto Novodworski
- Raíssa Camilly Alves de Deus
- Rebeca Alayo Hidalgo Schulz
- Renata Klein
- Rhuana Zielosko Bernardo
- Rodrigo Niehues Junior
- Sabine Pletz
- Sara Isabel Ziehlsdorff
- Sara Luíza Böge
- Sara Selner
- Thomas Heitmann
- Tiago Egerland Rodrigues
- Troy Roger Lemke Júnior
- Vinícios Patzsch Grünfeld
- Vinícius Abreu Sartotti
- Vinícius Eduardo Soares
- Vinicius Ricardo da Silva
- Vinicius Steuernagel
- Vitor Alan Paust
- Vítor Augusto Zanotti
- Vítor Henrique Köhn
- Vitor Roesner dos Anjos
- Yohan Briesemeister
- Yuri Hassel

Há ouvintes!

Programa Castelo Forte "A voz luterana 9 anos no ar"

Par. Cristo Bom Pastor | Gilberto Raul Zwetsch

Saúdo a vocês com a senha diária do dia 07/07/2016, Atos dos Apóstolos, Capítulo 18, versículos 9 e 10, onde está escrito: "O Senhor disse ao apóstolo Paulo: Não tenha medo, continue falando e não se cale, porque eu estou com você". Que palavra adequada para este momento tão importante. Que palavra importante para mim. Que palavra importante para todos(as) aqueles(as) que transmitem a palavra de Deus. Muitos questionam se há ouvintes de rádio AM, neste mundo globalizado, com todo tipo de aparelhos e mídias eletrônicas. E digo, com muita firmeza e certeza: HÁ OUVINTES! Pois onde a palavra de Deus é falada, HÁ OUVINTES. Há pessoas que esperam este momento no rádio para poder aquietar o coração, para se alegrar com as músicas, para orar junto, para ouvir uma palavra de alívio, consolo e esperança. Onde a palavra de Deus é falada HÁ OUVINTES.

No dia 07/07/2016 o PROGRAMA CASTELO FORTE completou nove anos de existência. Para comemorar este aniversário, conforme comentário do P. Sinodal Inácio Lemke "Castelo Forte ultrapassando fronteiras", o Programa a partir do dia 02/07/2016, começou a ser transmitido simultaneamente de Joinville para Blumenau e Vale do Itajaí pela Rádio Arca da Aliança AM 1260 em Blumenau. Foi um programa especial e marcante, foi o programa de nº 501, ou seja, um novo início, pois em 07/07/2007 foi realizado o programa de nº 1.

Agradeço a Deus que nos molda e transforma em instrumentos para levar a Sua palavra através das ondas do rádio. Agradeço a Comunidade Católica Arca da Aliança que nos recebe de braços abertos, e agora com esta possibilidade de levarmos o programa para Blumenau, reafirma esta proposta de caminharmos como irmãos na fé, cumprindo na prática o que o Senhor nos ordenou. Agradeço ao P. Jerry Fischer, ministro da Paróquia Cristo Bom Pastor, grande companheiro nesta caminhada, no mais amplo sentido, estamos lado a lado nesta tarefa. Agradeço ao Hospital Dona Helena pelo apoio incondicional. E a você ouvinte que acompanha todos os sábados, nosso especial agradecimento, pois você é a razão do Programa Castelo Forte. Que Deus continue nos dando saúde e sabedoria para levarmos a Sua palavra adiante.

E, para você que ainda não sintonizou a Rádio Arca da Aliança AM 1480 em Joinville e região, faço um convite especial, ligue o rádio. Para você de Blumenau e região, convido para que sintonize a Rádio Arca da Aliança AM 1260. E para aqueles que gostam de ouvir pela internet acessem: www.arcadaalianca.com e venham fazer parte desta grande família que é o PROGRAMA CASTELO FORTE - A VOZ LUTERANA 9 ANOS NO AR. Ao vivo, todos os sábados às 14 horas.

Onde a palavra de Deus é falada HÁ OUVINTES. Seja um deles e tenha certeza: DEUS TE AMA. SHALOM!

COVEPI
Comércio de Veículos Pirabeiraba
34240580

COMÉRCIO ATACADISTA DE
HORTIFRUTIGRANJEIROS
TEUBER LTDA. ME
Rua Estrada da Ilha, 2944 - Pirabeiraba
Joinville, SC - EP - 89239-250
Fone/Fax: 47 3424-6310

Grupo luta por assistência para pacientes com Hipertensão Pulmonar

Par. Cristo Bom Pastor | Rosemari Haak Tieges

O Team PHenomenal Hope Brasil é um grupo que visa divulgar a hipertensão pulmonar e, acima de tudo, exigir dos órgãos competentes tratamento digno e adequado aos pacientes. Para isso, elaborou uma petição que visa promover a revisão do Protocolo Federal de HAP, permitindo aos pacientes o acesso a todas as terapias disponíveis mundialmente, de forma isolada e/ou combinada.

Doentes querem acesso a medicamentos

Uma doença de difícil diagnóstico e fatal: estima-se que 80% dos pacientes não estejam diagnosticados e, sem tratamento, o paciente pode vir a falecer em até três anos.

Dizem que as piores formas de morrer são por queimadura e falta de ar. E desta última maneira é que os pacientes de hipertensão pulmonar estão sendo condenados à morte.

Infelizmente não há cura para a hipertensão arterial pulmonar. No entanto, no mundo, há 14 medicamentos disponíveis para tentar controlar o avanço da doença e oferecer uma melhora na qualidade de vida dos pacientes. Estes medicamentos podem ser usados de forma isolada ou combinados (um paciente utiliza dois ou até três medicamentos para ter os sintomas amenizados e garantir uma sobrevida mais digna). No Brasil, o Governo Federal disponibiliza apenas três destes 14 medicamentos, e de forma isolada (o médico não pode combinar mais de um medicamento no tratamento para tentar salvar a vida dos pacientes).

Muitos dos pacientes vivem presos a cilindros de oxigênio dentro de casa, porque não possuem o tratamento correto.

Assine o abaixo-assinado, compartilhe e apoie o grupo nesta luta pela vida. Para maiores informações sobre o projeto e para assinar a petição, acesse www.teamphbrasil.org.br.

Joinville ganha Dia Municipal da Dança Sênior

Par. Cristo Redentor | Rosita Prochnow

No último dia 26 de julho os grupos de dança sênior de Joinville participaram de um café comemorativo à conquista do Dia Municipal da Dança Sênior (18 de novembro). Dos 11 grupos presentes, nove eram pertencentes a paróquias da IECLB, núcleo Joinville. A lei é de autoria do vereador Rodrigo Thomazi.

Grupos participaram de café comemorativo

CONVERSA COM O P. EMÉRITO

P. Manfredo e a esposa Hariet: 48 anos de companheirismo e fé

Manfredo Siegle

Equipe Joinville Luterano | Gérsio Schroeder

Em mais uma de nossas visitas conversamos com o Pastor Emérito Manfredo Siegle. O título de Pastor Emérito é dado quando da aposentadoria do pastor junto a IECLB. Atualmente ele está trabalhando no Colégio Bom Jesus IELUSC. Manfredo Siegle nasceu no dia 7 de agosto de 1944 no Alto Vale do Itajaí, na cidade de Ibirama, filho de Paulo e Alvina Siegle. Sendo ele de uma família de oito irmãos onde, dos rapazes, era o mais novo. Casou-se com Hariet Siegle no dia 13 de julho e este ano completaram 48 anos de casados. O casal possui seis filhos.

Qual era a profissão de seus pais? Qual o envolvimento deles na igreja?

O meu pai veio da Alemanha com 18 anos, era marceneiro e havia estudado esse ofício lá. Abriu então uma marcenaria em Ibirama. O contato com madeiras sempre me traz uma lembrança do meu pai. Ele era líder da Missão Evangélica União Cristã (MEUC). Nós tínhamos toda semana, aos sábados, estudo bíblico a cargo do meu pai.

Nota do autor: 'neste momento o Pr. Manfredo puxa da gaveta uma Bíblia enorme na língua alemã e cheia de papéis manuscritos que eram base dos estudos bíblicos de seu pai'.

Na comunidade eles eram membros do coral e nós tínhamos participação no culto infantil. Minha mãe era mais ligada às lidas domésticas. Algo marcante foi a nossa casa: sempre muito aberta. Nós sempre recebíamos muitas visitas. Vinham pessoas de fora da região, sendo parentes ou não. Os pastores solteiros faziam as refeições em nossa casa. Isto nos marcou e por isso nós recebemos muita gente aqui em casa também.

Pode nos contar um pouco da sua infância?

Eu poderia dizer que minha infância foi um tempo muito normal. A educação sempre foi disciplinadora - tínhamos regras em casa que eram observadas, mas tínhamos pais que também nos davam bastante atenção. Nós saíamos bastante aos domingos. Meu pai gostava de brincar conosco. Eu também gostava de jogar futebol. Foi uma infância harmônica.

Por que decidiu ser Pastor?

A questão do ser pastor para mim foi um chamado de Deus. A influência de casa, pelo envolvimento na vida comunitária, sempre foi marcante na nossa família. Foi a partir de um chamado de Deus para o trabalho pastoral. O pastor que me confirmou, Pr. Heinz Ehlert, admirava que, mesmo eu ainda sendo adolescente, tinha esta firme convicção de ser pastor. Eu tinha este firme propósito de servir a causa de Deus dentro da igreja luterana.

Quanto tempo de ministério pastoral?

Iniciei no pastorado em 2 de agosto em 1968, em Porto União. E oficialmente eu terminei meu ministério com o final do mandato como Pastor Sinodal em fevereiro de 2011. Então, oficialmente me aposentei.

Quando o senhor começou no ministério, seus deslocamentos já eram feitos de carro?

Sim. Desde o começo nós tínhamos carro. Em Porto União diziam: 'Por que pastor tem que ter carro se Jesus andava a pé?'. Nosso primeiro carro era uma Rural Willys, que certa vez, no centro da cidade de Porto União teve a ponta de eixo quebrada. O que me deixou em apuros porque congestionou a rua pela qual eu passava. As comunidades eram distantes e nos serviu. O pastor distrital da área, logo no início do meu pastorado em Porto União, alertou-me para conflitos que podem ocorrer em razão do uso ou abuso do carro comunitário; apresentou-me na

época sugestões de como evitá-los e, consequentemente, evitar problemas de relacionamento com as lideranças comunitárias.

Em que paróquias o Sr. trabalhou?

Eu comecei em Porto União, no norte catarinense, ficando lá dez anos e meio. Depois a família toda foi para a Alemanha e fiz intercâmbio de trabalhos e estudos. Ainda no tempo de Porto União já havia feito um semestre de estudos também na Alemanha. Na época tínhamos dois filhos pequenos, que também foram junto. Voltando eu assumi a paróquia de Brusque onde ficamos por cinco anos. Depois recebemos um convite feito pela presidência da igreja para assumir a secretaria de formação da igreja. Durante uma gestão eu fui secretário da formação da igreja. Depois, vindo então para Joinville, em 1990, comecei a trabalhar na Paróquia dos Apóstolos. Ela era formada pela Comunidade dos Apóstolos e pela Comunidade Martin Luther. Depois houve uma divisão e nós ficamos com a Paróquia Martin Luther. Fiquei lá até 2002, quando iniciei o meu mandato como Pastor Sinodal pelo período de oito anos e meio.

Pastor se aposenta?

Desde que eu saí do Sínodo, como pastor emérito, não deixei de ser ativo. A ordenação no ministério pastoral não cessa nunca. Mesmo estando aposentado, temos sempre este compromisso e possibilidade de continuarmos a pregar nos púlpitos e realizar ofícios. Mas isto sempre em cooperação com as paróquias e os pastores locais. Como pastor emérito trabalhei um ano em Timbó. Depois substituindo a pastora na Igreja da Paz e também em conjunto com ela até a vinda do outro pastor por um período de um ano e meio. Também fiquei por meio ano na Paróquia Cristo Bom Pastor. E desde maio de 2014 eu estou trabalhando como assessor pastoral no Colégio Bom Jesus IELUSC, onde a minha função é preparar um caminho para a vinda definitiva de um pastor que irá assumir o pastorado escolar no Bom Jesus. Estou lidando com crianças desde as bem pequenas até o pessoal de faculdade.

Algo marcante no seu ministério?

Eu diria assim: que os frutos do trabalho nós vemos agora quando ouvimos de alguém que nos diz que influenciamos de maneira positiva o filho deles no ensino confirmatório. Sempre gostei muito de trabalhar com o ensino confirmatório, dei muita importância. Gostava muito do trabalho pedagógico dentro do ensino confirmatório e procurei ser muito criativo com a turma. Então esta é a marca do ser igreja. Eu sempre tive a preocupação de fazer com que a igreja fosse algo agradável aos jovens. Muitas vezes o jovem diz: "Graças a Deus agora estou confirmado e estou caindo fora". Eu vejo pessoas que, com gratidão, lembram do tempo em convivência no ensino confirmatório. Sempre procurei zelar para que a igreja fosse algo que tivesse um bom sentido na vida das pessoas e dos jovens. Também sempre fiz muito trabalho com jovens e, durante três anos, fui coordenador regional da Juventude Evangélica. Mostrando que a igreja, que a palavra de Deus e que a vida em comunidade é algo que é importante e dá sentido para a vida do ser humano. Até hoje o que procuro fazer é mostrar que a igreja é uma comunhão de fé e semeadora da esperança a partir da crucificação e da Páscoa de Jesus Cristo. Temos o compromisso muito grande na vida comunitária como também na sociedade em geral de sermos semeadores da esperança da crucificação e da Páscoa de Jesus Cristo. Vejo como o grande sentido da atuação da igreja de ser uma semeadura da esperança por causa do Cristo que vive. E isto procurei levar a todos os lugares.

Como foi ser Pastor Sinodal?

O Sínodo Norte Catarinense é o segundo maior da IECLB, tendo aproximadamente 64 mil membros. Este foi um tempo de gratidão a Deus de poder servir ao Sínodo. Eu nunca almejei isso. É algo que deve brotar do chão das comunidades. É um privilégio poder servir as paróquias, as comunidades, os grupos de uma área e extensão tão grandes como o nosso Sínodo. Lá também procurei levar palavras e mensagens significativas. Sempre procurei zelar pela capacitação de explicar, de pregar e de anunciar a esperança. Nas primeiras comunidades cristãs os apóstolos faziam frente mantendo firme a sua esperança. O apóstolo Paulo diz que permanece a fé, a esperança e o amor. Onde a palavra esperança aparece bastante é no novo testamento. O meu trabalho no sínodo foi também ser igreja da esperança. O sínodo onde o nosso papel é ser uma igreja que traz vida e vida com esperança.

Teríamos como definir esperança?

Algo que eu sempre priorizei é que a fé nos traz um equilíbrio na vida em momentos de turbulências. Nós descobrimos que temos alguém que nos ampara, que nos dá o abraço da benção, que nos fortalece e que nos mostra de novo um caminho, uma porta aberta. Eu vejo que a fé cristã tem muito disso, de abrir porta. Se eu falo muito em esperança é que eu vejo a esperança como sendo um horizonte largo que eu tenho na minha frente. Nós vivemos num mundo onde temos desemprego, injustiças, doenças e todas essas coisas que sabemos. Mas a pessoa cristã pode se orientar a partir de uma mensagem que Deus está também dentro dos vales escuros da vida e continua com seu amor presente. Ele devolve o equilíbrio para nós. A fé cristã é um instrumento de equilíbrio e isto é muito bonito e importante para nós. Eu ainda diria assim: é graças à reforma luterana que temos a liberdade e podemos ser ativos na comunidade. Não a liberdade de fazer o que quisermos, mas sim o compromisso de viver em amor com as pessoas. É uma liberdade que tem uma ética de servir as pessoas. Hoje vemos muito individualismo, as pessoas acabam sendo muito egoístas, cada um tenta se salvar como pode. Mas a fé cristã diz que você deve ter este amor não só por você, mas também deve ter olhos abertos para o seu próximo. Então, na vida equilibrada a fé é um instrumento para o equilíbrio da vida. Ela nos dá uma liberdade muito bonita de servirmos aos outros. E são elementos muito importantes dentro da visão da nossa espiritualidade luterana.

Como o Sr. conheceu a sua esposa?

Eu era estudante em São Leopoldo, no Rio Grande do Sul, e visitava minha irmã em Taquara, também no Rio Grande do Sul, onde meu cunhado era pastor. E lá nos conhecemos casualmente através de cunhado e irmã.

Como era a participação da sua esposa em seu ministério?

Ela fez o curso normal (segundo grau da época) para ser professora e atuou como professora até nos casarmos. Quando iniciamos o ministério ela começou a me acompanhar de forma mais intensa nas comunidades. Aqui em Joinville ela frequentou a faculdade e após formada começou a lecionar. Foi professora de língua alemã no Bom Jesus. Em Porto União, todas as semanas fazíamos visitas. A grande maioria de lá nós visitamos. Muitas delas por iniciativa nossa, sem sermos solicitados. E isto também faz parte do relacionamento.

Vocês têm seis filhos, algum ainda mora com vocês?

Não. Todos estão formados e nenhum morando conosco. Cinco rapazes e uma menina. Ela mora em Jaraguá do Sul e é casada. Seu marido é professor de educação física. O nosso filho mais velho está na Alemanha trabalhando. Temos um em São Leopoldo no Rio Grande do Sul; outro em São Paulo; outro, que é fisioterapeuta, em Nova Trento; e nosso caçula mora em Garopaba, no sul de Santa Catarina, trabalhando na área de Engenharia Sanitária e Ambiental.

O Sr. tem algum hobby?

Eu gosto muito de viajar. Eu não comentei antes, mas uma das coisas que semeei na Martin Luther foram as viagens. Nós fizemos doze denominadas "Comunidade sobre Rodas". Não era só um passeio. Além do turismo tinha sempre participação em alguma comunidade. Participávamos de cultos, trabalhos com casais e sempre tendo uma inserção numa comunidade. Viajamos para locais distantes ficando até nove dias fora. Eu gosto de conhecer lugares e pessoas diferentes. Gosto também de esportes. Não pratico muito mais. Mas sempre jogava bola e tênis de mesa com os jovens. Gosto também de ver futebol.

Como olhar para as nossas crianças e jovens hoje, como igreja?

Eu diria que com muita tolerância. Vejo que em relação aos jovens e crianças Jesus foi exemplar. Ele, quando as mães trouxeram as crianças e os discípulos queriam afastá-las, falou que deixassem elas virem porque as amava e queria ser amigo delas. E muitas vezes eu fazia esta simbologia. Se nós conseguirmos fazer isto com as crianças e os jovens, então nós ganhamos muito. O jovem não se deixa convencer sempre tão fácil. Mas ele é convencido pela amizade, pela cordialidade. No Bom Jesus eu me sento com as crianças de três a quatro anos, naquelas mesinhas, e converso com elas para mostrar que se eu posso ser amigo delas Jesus também pode. Então, procuro mostrar este lado do Deus que é nosso amigo. Essa foi a descoberta de Lutero. Ele teve muito medo de Deus e parou num mosteiro. Até que alguém falasse a ele que não olhasse para Deus como um juiz que quer castigá-lo. Mas que aceitasse a Deus como um pai que o amava por Jesus Cristo. Esse é o nosso papel preponderante na igreja em relação as crianças e aos jovens. Respeito, disciplina e ordem são importantes. Quando na multiplicação dos pães os discípulos estavam preocupados onde eles iriam comer e queriam mandá-los para a cidade, Jesus disse que se assentassem e veio a multiplicação dos pães. Jesus, o nosso Deus, é um Deus da ordem mas também é um Deus da amizade. Um Deus que cuida de nós e tem um zelo muito grande. Receita pronta não tem. O que sabemos é que precisamos ter cuidado no lidar com eles para que se sintam bem. Num lugar não onde são empurrados para ir, mas sim que se sintam acolhidos. É claro que o jovem tem outros anseios e quer outras coisas. Por isso temos que ser muito tolerantes. Um exemplo que sempre uso é do filho pródigo. Quando ele voltou, o pai o abraçou. Um pai ou uma mãe solta seu filho e ele sempre volta. Mas quando os pais são legalistas e os prendem, na hora em que escapam, não voltam. A vida de paz e convivência pacífica depende muito desse espírito de tolerância e gratidão. É uma questão de relacionamento com o jovem. Podemos até ter opiniões diferentes, mas precisamos ter uma relação fraterna e cordial.

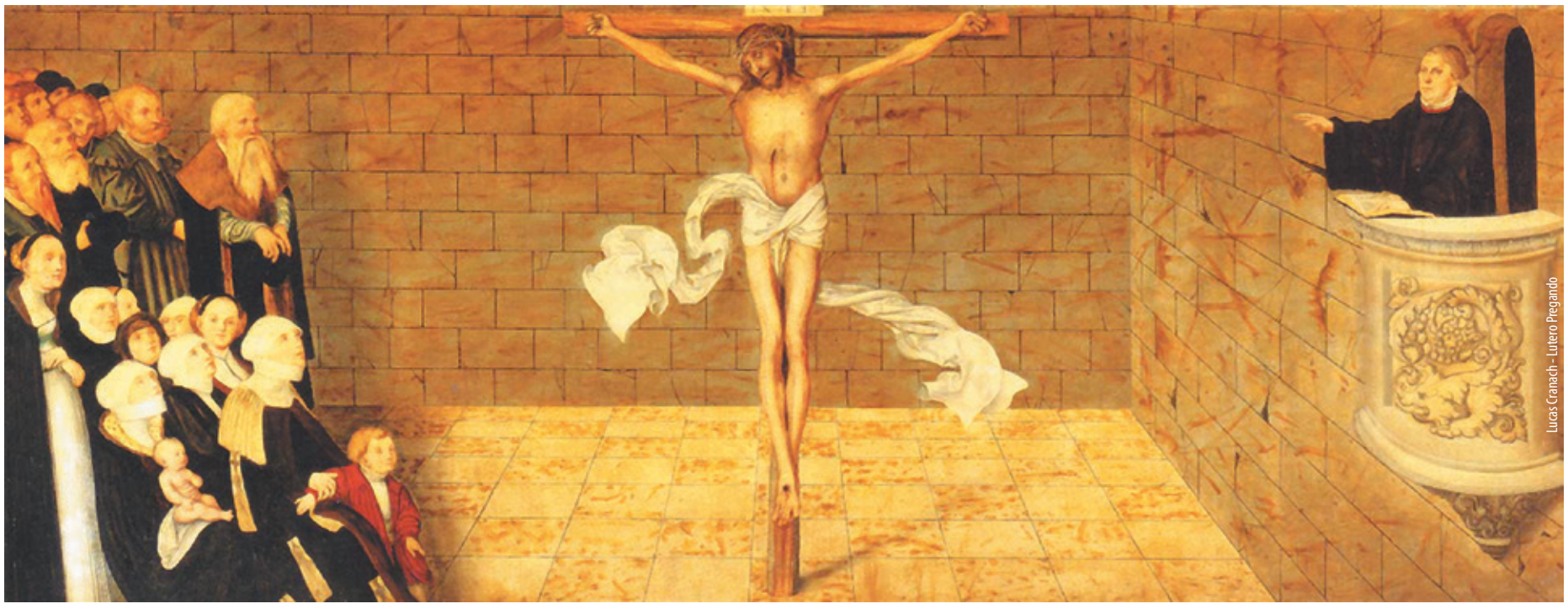
Lucas Cranach - Lutero Pregando

SOLA GRATIA

Par. São Marcos | Leandro Hofstätter

Imaginem um AMOR. Mas não um amor comum. Um realmente grande. O maior de todos que exista. Um que até mesmo não caiba na terra. Um que, inclusive, não seja deste mundo, mas que escolheu este mundo para tomar como morada. Agora compare este AMOR IMENSO com o seu amor para com o seu filho, sua filha. Compare com o seu amor para com sua esposa, esposo. Para com o seu pai ou a sua mãe. Você irá me dizer: _este amor que eu sinto pelo meu filho é imenso. Pela minha esposa, então, grandíssimo. Pelos meus pais, nem consigo expressar quão grande ele é! Não sei se há algo maior que ele! Mas agora se você se perguntar sobre o porquê desse amor, é quase certo que não iria encontrar uma resposta satisfatória. Já que não é pelo que essas pessoas pesam, se mais ou menos, se são brancas ou negras, se altas ou baixas que você as ama, não é mesmo? Não. Também não é o que elas fazem ou deixam de fazer que faz com que você realmente as ame. Você as ama sem conseguir explicar muito bem porque isso é desse jeito! Simplesmente amando. E assim, se alguém perguntar, por quê? Você iria responder como a criança: porque sim!

Pois bem, esse amor que realmente é enorme e que você sente pelos seus provém do AMOR DIVINO. Ele se derrama sobre nós fazendo com que a gente possa senti-lo no amor aos outros. Nós também não conseguimos muita explicação para o fato de Deus nos amar dessa maneira, a ponto de enviar seu próprio Filho para nos mostrar quão grande é esse amor! Aliás, nós só sabemos que esse amor é grande porque GRANDE foi o que Cristo fez, a ponto de morrer na Cruz por você, por mim! Ora, nós somos pessoas que falham, que erram, que cometem besteiras. Você não concorda? É, se formos sinceros conosco mesmos, iremos admitir: somos pessoas falhas! E mesmo assim, sem porquês, Deus nos ama de verdade, com verdade e pela verdade. Isso ficou claro em Jesus Cristo.

> Deus nos ama sem porquês, como a rosa, que floresce porque floresce.

Deus nos ama sem porquês, como a rosa, que floresce porque floresce. A Sua Graça redentora e misericordiosa, cheia de amor, nos basta. E é isso que quer dizer essa palavra em latim que utilizamos acima como tema desse artigo, SOLA GRATIA: que somente somos salvos por esta ação graciosa de Deus que nos deu Jesus Cristo, que morreu e ressuscitou por cada um de nós.

Não é o que fazemos ou deixamos de fazer que faz com que Deus nos ame, que faz com que Ele nos salve. Não é o valor que pagamos nos nossos dízimos, nas nossas ofertas que nos faz merecedores do amor de Deus. Um único propósito tem Deus com esse amor gratuito: Ele espera uma única ação como resposta, sem, entretanto, nos obrigar a isso: que nós também amemos uns aos outros. Que sejamos graciosos com os semelhantes. Mas não para barganhar com Ele por um lugar ao seu lado. Isso seria ridículo depois que Jesus DESCEU. Ele já está ao nosso lado. Ele quer que você o sinta ao seu lado hoje. E é por isso que Ele graciosamente te deseja tudo de melhor, aqui e agora. Apenas creia, e tudo se dará por graça, de graça, pela GRAÇA de DEUS! Amém!

Hospital Dona Helena 100 anos
CONSULTE A COBERTURA DO SEU PLANO DE SAÚDE
Informações pelo fone (47) 3451-3333
Estacionamento 24h, com acesso pela rua Luiz Brockmann.
www.donahelena.com.br
Consultas e exames em um só lugar.
Cuide da sua saúde. A sua vida merece essa atitude.
Dr. Bráulio Barbosa
Diretor Técnico
CRM-SC 3379
CENTRO CLÍNICO DONA HELENA
forb.ag

Paróquia Semeador realiza 8º Retiro de Casais

Par. Semeador | P. Ernâni M. Petry

Nos dias 6 e 7 de agosto, no Hotel Vila Real, em São Francisco do Sul, a Paróquia Semeador realizou o seu 8º encontro de casais, reunindo 18 casais que acompanharam o tema "Eu sou do meu amado e o meu amado é meu" baseado em Cantares 6.3, dirigido pelo casal Cláudio e Lorita Gerhardt, de Ivoti (RS). Foram dois dias muito emocionantes e alegres onde os casais puderam refletir sobre o tema, conversar e, também, aproveitar o hotel muito lindo, num clima romântico e aconchegante.

Conforme Cláudio sempre fala, "nenhum de nós tem um casamento tão bom que não possa ser melhorado e ninguém de nós tem um casamento tão ruim que Deus não possa consertar." E temos experimentado isto, vendo nossos casamentos melhorando cada vez mais graças à presença de Deus em nossa vida! E, em retiros como estes somos desafiados a sair do acomodamento e sermos mais ativos no alimentar o amor do nosso cônjuge através de atitudes de amor. Afinal, para manter vivo e ardente este amor, precisamos proclamar constantemente um ao outro que somos únicos, inigualáveis e incomparáveis. Por quê? Porque o amor consiste também em tornar o comum em algo muito especial; o ordinário em algo extraordinário; o fraco em algo extremamente forte. Não há luxo, prazer, conquistas, posses nem riquezas que venham a substituir a plenitude produzida pelo amor incondicional.

Casais saíram do encontro com o amor a Deus e ao cônjuge fortalecido

Graças a estes retiros, temos renovado nosso amor a Deus e ao nosso cônjuge. Além disso, também temos nos aproximado cada vez mais, criando relacionamentos profundos entre nós. Depois que iniciamos estes retiros temos visto muitas pessoas conhecendo o amor de Deus e se deixando transformar pelo Evangelho. No mês de agosto iniciamos o nosso terceiro grupo de casais na Paróquia, este último na Comunidade Apóstolo João, com dez casais participantes. É muito bom vermos os casais se aproximando de Deus e da comunidade. Cremos que ainda experimentaremos muitas e muitas bênçãos de Deus em nossas comunidades da Paróquia, graças a este trabalho com casais.

> Graças a estes retiros, temos renovado nosso amor a Deus e ao nosso cônjuge.

O próximo retiro está marcado para a primeira semana de maio, em 2017. Por que você também não vem participar? Creia, é uma bênção de Deus para nós! Agradecemos ao casal Cláudio e Lorita Gerhradt, luteranos de Ivoti, que têm o Ministério Família Cristã Feliz, e há mais de 20 anos realizam retiros em comunidades de nossa Igreja. Que Deus os abençoe e abençoe também o seu ministério.

Janela 4/14

Par. Unida em Cristo | Gérsio Schroeder

No início do mês de junho foi amplamente noticiada a morte de uma criança de 10 anos com um tiro na cabeça, na cidade do Rio de Janeiro. Não foi por bala perdida como muito acontece nos grandes centros. Foi numa troca de tiros, segundo a polícia.

O que se ouviu, nos meios de comunicação, é que era um menino de rua. Não tinha onde morar e nem uma família na qual se espelhar. Não queremos entrar no debate sobre a família do menino porque também nos faltam dados.

Quero sim chamar a atenção sobre o nosso próprio quintal. Temos a oportunidade de fazer diferença na vida das crianças que participam dos projetos sociais dos bairros Jardim Paraíso e Morro do Meio.

As maneiras de ajudar podem ser dedicando seu tempo para passar com as crianças em um sábado com culto infantil. Ou contribuindo financeiramente com as instituições.

A Paróquia Unida em Cristo contribui financeiramente com o Projeto Missão Criança Jardim Paraíso e também dedicando tempo às crianças através do culto infantil nos sábados à tarde. Apesar disso não há unanimidade e nem todos dedicam parte do seu tempo para este trabalho.

A Janela 4/14 não é uma unidade de medida. Mas é sim uma referência de abrangência. Ou seja, um projeto idealizado pelo Dr. Luís Bush. O objetivo é levar a geração 4/14 a experimentar a vida abundante que Jesus prometeu (João 10: 10).

Por isso a importância de dedicarmos nosso tempo para este tipo de trabalho. Fomos questionados já no passado sobre o trabalho no local, onde havia uma possibilidade de formação de comunidade que não ocorreu.

Mas o principal foco do trabalho sempre foram as crianças. Buscando a interação com as escolas e a comunidade local para os trabalhos com contraturno escolar e também com esportes

Então faço uma pergunta: Quantas sementes são necessárias para o crescimento de uma árvore? Na parábola do Semeador descobrimos que várias sementes são lançadas e que apenas algumas crescem em local apropriado. Fica então o desafio de lançarmos nossas sementes para estas crianças, demonstrando principalmente nosso amor para com elas através da dedicação de um tempo de interação. Talvez alguma semente um dia cresça dentro delas quando lembrarem de alguma história bíblica contada e/ou pela dedicação dada a elas naquele período.

OASE Rute celebra 45 anos

Par. São Lucas | Carmen Silvia Effting

Em abril último a OASE RUTE, da Com. São Lucas, celebrou seu 45º aniversário de formação. Para comemorar essa data, o grupo se apresentou e cantou no culto, além de realizar um café de confraternização e comunhão no dia 25 de maio com as mulheres da Comunidade São Lucas.

Contamos ainda com a participação das integrantes da OASE Arco Iris, da Com. Apóstolo Tiago, acompanhadas pelo P. Daniel Schneider.

O P. Fabiano D. Fabres, nosso orientador, nesta oportunidade nos trouxe como mensagem a passagem bíblica de Lucas 14.16/24 – A Parábola do Grande Banquete, lembrando que muitas vezes nós também rejeitamos o convite de Jesus.

As mulheres, ao aceitarem o nosso convite, também nos brindaram com alimentos não perecíveis e produtos de higiene pessoal, que foram entregues para o Departamento de Assistência Social. Agradecemos a todas que contribuíram.

"Celebrai com júbilo ao Senhor, todos os moradores da terra. Servi ao Senhor com alegria; apresentai-vos a ele com canto. " Salmo 100.1 e 2. Este versículo bíblico embasou o nosso convite para incentivar mais mulheres da Com. São Lucas a participarem da OASE, que tem como tripé: Comunhão, Testemunho e Serviço. Os encontros de estudos sempre se realizam na 1ª e 3ª quarta-feira do mês.

Foi uma tarde muito animada e alegre que também contou com brincadeiras, distribuição de brindes e lembrancinhas, e lógico, com um gostoso café com doces e salgados.

Grupo se apresentou e cantou em culto para celebrar aniversário

Comunidade Apóstolo Paulo reativa programação sistemática de visitação

Par. Semeador | P. Ernâni M. Petry

O final de 2015 foi especial e determinante para a Comunidade Apóstolo Paulo. Juntamente com as outras duas comunidades da Paróquia Semeador, nos reunimos para refletir sobre nossa caminhada e fazermos o Planejamento Estratégico. Foram encontros semanais entre outubro e dezembro e, depois, em fevereiro e março deste ano. Olhamos para a Bíblia, para a constituição da IECLB e avaliamos nossa prática desde a criação das comunidades e, posteriormente, da Paróquia, e decidimos que precisamos mudar, para sermos a Igreja que Deus quer que sejamos.

Surgiram muitos questionamentos e a partir dos diálogos começamos a mudar ideias e procedimentos, a começar pela agenda carregada de eventos e atividades que precisa ser aliviada, para que ações de comunhão e visitação possam acontecer.

Uma das decisões foi reativar a prática de visitação no primeiro domingo de cada mês, após o culto, que acontece às 8h. E no dia 3 de julho um grande número de membros, em duplas, foram visitar membros afastados. Depois, reuniram-se para um almoço, para fortalecer a comunhão. Tanto as visitas como o almoço produziram alegria e integração. Esperamos, a cada dois meses, repetir esta ação, com cada vez mais membros dispondo-se a visitar e levar o amor de Jesus, convidando as pessoas a viverem em comunhão.

Queremos crescer, alcançando as pessoas com o Evangelho e com o amor que Deus coloca em nossos corações. Almejamos formar discípulos e ser uma Igreja que leva a Palavra de Deus. Mais uma vez renovamos nossa determinação de servir ao Senhor e de vermos pessoas encontrando a fé e o amor de Jesus para que suas vidas sejam transformadas. Houve uma renovação no ânimo e na valorização das pessoas que Deus têm trazido à nossa Igreja. Que Deus renove em nossos corações a disposição para servi-lo. Amém.

Membros que participaram das visitas confraternizaram em almoço

Semana Nacional da OASE - 18 a 25 de Setembro de 2016
E 100 anos da OASE em Joinville - 12/11/1916 a 12/11/2016

Par. da Paz | Pa. Eli Deifeld

Setembro tem cheiro de flores no ar, é chegada a primavera, também é chegada a Semana Nacional da OASE, de 18 a 25 de setembro de 2016 . Nesta época, muitos grupos celebram cultos, cafés e atividades especiais para marcar a data. De certa forma, esta semana possibilita que possamos colocar diante de Deus nossa gratidão por toda a comunhão vivida, pelos serviços prestados e pela fé sempre renovada.

É igualmente com gratidão que queremos colocar diante de Deus, os 100 anos da OASE da Comunidade Evangélica de Joinville. Não poderíamos deixar de registrar essa importante data de nossa história. Segundo Dona Ivone Beil, senhora ativa nas atividades da OASE de longa data, os registros históricos relatam que em 1914 veio a primeira diaconisa para Joinville, Ina Hochreuter. "Ela trabalhou na comunidade, reuniu senhoras e senhoritas e visitou doentes, mas as senhoras evangélicas queriam fazer algo a mais. No dia 12 de novembro de 1916 reuniram-se na então Escola Alemã (Deutsche Schule) 80 senhoras e fundaram a Associação das Senhoras Evangélicas (Evangelischer Frauenhilfsverein), tendo como primeira Presidente a Senhora Helena Lepper. No mesmo dia, foi fundado o Hospital Dona Helena. Logo as senhoras mantiveram um Jardim de Infância, na Rua Jaguaruna (hoje sede do Sínodo Norte Catarinense). Igualmente ofereceram acolhida para senhoras nas dependências do hospital, que era administrado pela Associação e pela irmã Ina. De 1916 a 1950, a OASE se identificava com o Hospital Dona Helena. Em 1951 a Irmã Else Urban começou um novo grupo de senhoras (em língua alemã),

que se reunia no hospital, mas não fazia parte da direção do estabelecimento. Mais tarde, esse grupo veio a se juntar com o grupo de OASE Tabita (criado em 1972) da Paróquia da Paz, formando assim um único grupo." (*informações extraídas do livro Retalhos do Tempo).

O trabalho abraçado pelas mulheres evangélicas em Joinville, que teve seu início em 12 de novembro de 1916, marca assim a data de Fundação da OASE. O trabalho lá começado: criando hospital, amparando gestantes e jovens mães, recém-nascidos, pessoas idosas, doentes, carentes e deficientes, espalha-se hoje nos diversos grupos existentes em todo o núcleo de Joinville. Segundo a coordenadora Carem Gauziski, o Núcleo Joinville da OASE é composto hoje por 18 paróquias, 40 grupos de OASE e 1033 participantes. "Nos grupos encontramos fortalecimento na fé, preparo para testemunhá-la, oração por elas e por outras pessoas e muita comunhão," relata uma das coordenadoras.

E para marcar esta importante data, será celebrado Culto Alusivo aos 100 anos e Café Festivo, no dia 10 de novembro de 2016, às 14h, na Paróquia da Paz. Todas estão convidadas e convidados a celebrarem conosco.

Celebrar a Semana Nacional da OASE é valorizar e relembrar de todas as pessoas que vieram antes de nós, que deixaram sua marca na história, que, a partir da vivência da fé em nosso Senhor Jesus Cristo, se sentiram motivadas a colocarem suas mãos a serviço do próximo, sempre animadas pela comunhão vivenciada entre si. É dar valor a nossa própria história.

Celebrar a Semana Nacional da OASE também é olhar para o futuro, para aquelas e aqueles que virão depois de nós. E é nesse sentido que o tema da Semana quer nos motivar: "Pela Graça de Deus, livres para cuidar- Buscai o Bem e não o Mal." Baseado no tema e lema da IECLB deste ano, somos desafiadas ao cuidado. Ao cuidado de nós mesmas, cuidado com a criação de Deus, cuidado com as outras pessoas que sofrem neste mundo: mulheres vítimas de violência, crianças em situação de risco, imigrantes sem lar, pessoas carentes, doentes, deficientes e tantas outras situações de sofrimento neste mundo. Este mesmo cuidado com os necessitados que motivou as pioneiras deste grupo que agora festeja 100 anos.

Livres para cuidar. O cuidado é marca da OASE. Marca que está desde a fundação do grupo em Joinville. Que o bondoso Deus continue nos motivando para o cuidado tanto dentro como fora de nossos grupos de OASE.

Mais de mil pessoas participam dos grupos de OASE de Joinville

Encontro destacou ações da Diaconia

Culto da Diaconia

Par. Unida em Cristo | Gérsio Schroeder

Um culto impactante. Assim podemos definir o culto do dia 10 de julho que teve a condução dos trabalhos feitos pela Diácona Ângela Lenke em conjunto com o Pr. Jairo Gustavo Ferreira Cruz. Bem como a participação direta de membros da comunidade.

Com um início diferenciado o pastor e a diácona entraram com os membros, participantes do departamento de diaconia da paróquia, entoando um hino. O Grupo Instrumental fez o acompanhamento deste e dos demais hinos de louvor durante o culto. Também houve uma participação especial do coral da Paróquia com a apresentação de dois hinos. Tanto o Grupo Instrumental como o Coral foram regidos pela musicista Vivian Voos Tavares.

Ainda durante o culto houve uma representação teatral de várias situações que podem ocorrer e onde podemos agir em favor dos que necessitam de ajuda. Após então a Diácona Ângela fez uma explanação sobre os casos apresentados e de como e onde o Departamento de Diaconia age.

Também a Sra. Rosane H. Hreisemnou fez um resumo do que é e como o Departamento de Diaconia atua na paróquia. Também fez um convite para que outros membros possam se unir ao grupo atual.

Após o encerramento do culto houve também o compartilhar de um delicioso lanche.

Uma história de vida e fé evangélica protestante

Par. São Lucas | P. Daniel Schneider

Caro leitor, você já parou para pensar, se fossem contar a história de sua vida, como seria? Só posso pensar na minha própria narrativa, e tenho certeza que seria uma história comum, permeada de erros e acertos, de encontros e desencontros, de momentos de fraqueza, mas outros de coragem e superações. No entanto, do ponto de vista daquele que me criou, seria uma história nada comum, bela e capaz de gerar encantamento para quem a lesse, pois se trataria da história de Deus em minha vida, na de minha esposa, dos meus filhos e se assim o Senhor permitir, dos meus netos.

Deus é o Senhor da história! Ele está acima dela, dos tempos e épocas, mas por livre iniciativa de sua Graça escolheu revelar-se na história tornando-se um ser humano como nós, porém, sem pecado, morrendo numa cruz e ressuscitando para escrever uma nova história na vida daqueles que confessam sua fé em Jesus Cristo, como Senhor e Salvador pessoal.

Quero contar-lhes um pouco da história de homens e mulheres que, com coragem e bravura, enfrentaram grandes dificuldades e que tiveram que tirar força na fraqueza, viver com pouquíssimo, superar limites, acreditar, sonhar e arriscar uma nova vida fora da sua pátria mãe. Esta história é a de imigrantes alemães evangélicos de origem protestante, que junto de suas famílias lançaram-se ao mar numa viajem de meses, em embarcações precárias, a fim de colonizarem a nossa atual Joinville. Nesta história ou fragmentos dela, quero destacar a área de colonização da antiga estrada Santa Catarina – Katharinenstrasse, onde hoje temos as Comunidades Martin Luther – km 11 (IECLB) e da Redentor – km 7 (IELB), frutos destes pioneiros.

A Sociedade Colonizadora de Hamburgo foi a grande responsável pela maior parte do envio de imigrantes germânicos para Santa Catarina. Vários foram os motivos pelos quais houve uma incessante e intensa imigração das populações germânicas para os países da América no século 19. Sobretudo, o desajustamento da estrutura social dos estados alemães, por consequência da industrialização, revolução francesa de 1789 e dos conflitos políticos entre 1847 e 1850. Além disso, soma-se o crescimento desproporcional da população em relação aos meios de produção, altos impostos, barreiras alfandegárias, grandes propriedades e latifúndios nas mãos da classe nobre privilegiada, em detrimento da população camponesa. Por tudo isso, houve um crescente anseio e procura pela emigração, o que gerou uma forte disputa entre companhias de navegação por um espaço neste promissor e lucrativo negócio de "exportação" de emigrantes. (Cf. História de Joinville, p.42)

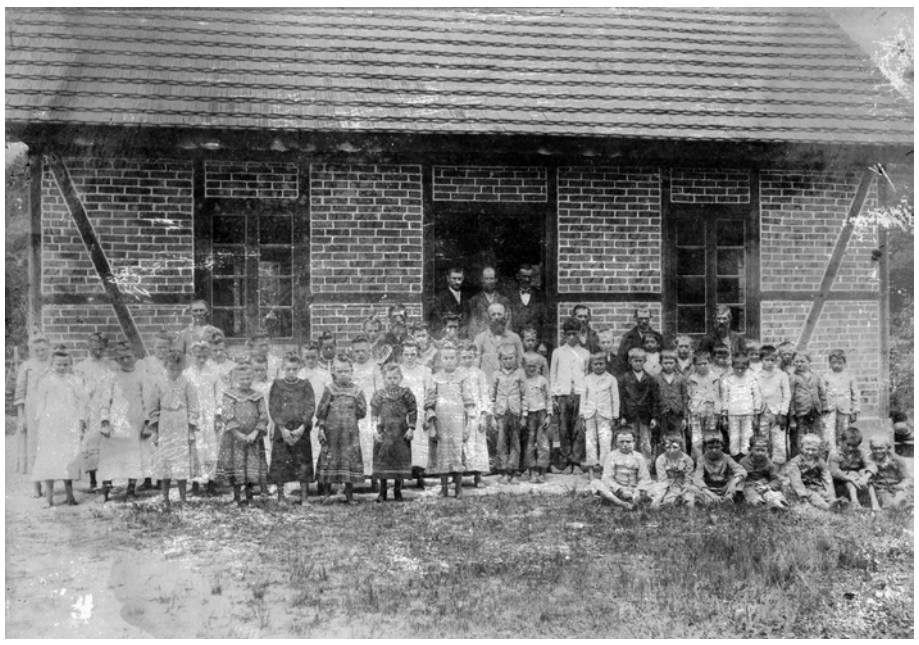

Membros do início da Comunidade Martin Luther, que completa 150 anos

Uma vez chegados a Colônia Dona Francisca /Joinville, após cerca de três meses de uma viagem horrível, desde o porto de Hamburgo na Alemanha, muitas vezes com mortes a bordo dos veleiros, cada uma das famílias imigrantes escolhia um lote de terra em uma das estradas já abertas. Nos primeiros meses moravam gratuitamente nas chamadas "Casas de Recepção", que eram na realidade grandes barracões coletivos construídos pela Sociedade Colonizadora. Os trabalhos iniciais consistiam então no desmatamento e limpeza do lote, construção da primeira moradia (feita de troncos e coberta com folhas de palmeira) e início das plantações.

Lamentavelmente a Colonizadora tinha como preocupação obter o maior lucro possível com o transporte de imigrantes, deixando para segundo plano os cuidados básicos em lhes proporcionar uma infraestrutura e bem-estar para sua sobrevivência e início de vida em terras distantes. No entanto, a propaganda feita pelo "Jornal Ilustrado" (Ilustrierter Zeitung) e pelos agentes de emigração, era bem outra, apresentando uma imagem enganosa e irreal de um "paraíso". Segundo relatos dos próprios colonos, sem qualquer pudor, eles eram literalmente jogados nos barracões com total precariedade, sem soalho ou forro, com frestas enormes, expostos a todo tipo de insetos e bichos peçonhentos, assim como, a falta de higiene. Eles tinham de preparar e comer suas refeições no chão batido, e suas camas eram feitas de quatro paus, sobre as quais seu estrado era um emaranhado de galhos. (Cf. Suíços em Joinville, O duplo desterro, de Dilney Cunha, p. 115-116)

Ninguém lhes preparou para a dura realidade que enfrentariam, acerca do clima insalubre, matas fechadas, de solo nem sempre fértil, difícil de ser cultivado e inúmeros perigos aos quais seriam expostos. Além disso, apesar de estar no contrato, a limitadíssima assistência médica que recebiam, com médicos recém formados, de pouca experiência, sem um local adequado para atendimento e internação, enfermeiros, houve um alto índice de mortalidade. Soma-se o custo de vida elevado. Para poderem adquirir seus mantimentos e utensílios necessários ao trabalho, a Colonizadora mantinha um armazém, onde funcionava um sistema de crédito. Devido aos anos iniciais difíceis, muitos colonos se endividaram. (Cf. Suíços em Joinville, O duplo desterro, de Dilney Cunha, p. 116, 119?)

Apesar de tudo o que enfrentaram, a maioria dos imigrantes, que era de origem evangélica protestante, empenharam-se em manter suas raízes culturais e religiosas. Em um país de origem católica logo enfrentaram perseguições, inúmeras restrições para que pudessem se reunir em culto ou outras atividades de cunho religioso. Conforme determinação do Império, os "protestantes" estavam proibidos de construir prédios que tivessem alguma aparência de igreja, apenas "casas de oração" sem torres e sem sinos. (Cf. Religião e Ensino, p.175). No ano de 1938, o Ministério da Guerra, em Campanha de Nacionalização, chegou a emitir um parecer oficial proibindo o pastor Hans Müller de pregar em língua alemã, considerando um "flagrante atentado às leis de nacionalização". (Cf. Carta do Tenente Coronel João Morais de Naemeyer - Arquivos da Comunidade Evangélica de Joinville, CEJ)

Por volta do ano de 1866 – 1867, na Estrada Santa Catarina, km 9, foi construído pelos colonos um "prédio escolar e igreja" (Schul-und Kirchengemeinde – Comunidade Escolar e Igreja), e contratado um primeiro professor, Karl Ludwig (1867), que na falta de pastor exerceu funções pastorais (cultos, ensino confirmatório, sepultamentos etc.), assim como, o Sr. Weber e demais que lhe sucederam. Já neste mesmo ano, no quarteirão no. 19 da katharinenstrasse, que ia desde aproximadamente o km 9 até o seu término atual, região de Corveta, moravam 92 pessoas, sendo 91 evangélicos protestantes e 1 católico. Inclusive, o primeiro registro da CEJ de sepultamento neste local foi também no ano de 1867.

Um pouco mais tarde, embora não tenhamos o ano certo, sabemos que pastores da CEJ vieram a atender a Estrada Santa Catarina. Está registrado nos avisos do Jornal Reforma, da cidade de Joinville, em 22/11/1888, um culto que haveria de acontecer em 30 de dezembro de 1888, às 10 horas da manhã, na Estrada Santa Catarina, presidido pelo Pastor Georg Hölzel. O pastor Hölzel atuou por cerca de 30 anos em Joinville, nascido em 1812 na Boêmia, então império Austro-Húngaro e faleceu aqui em 1889. Sendo assim, é possível que este atendia já antes a mesma região. Após, foram também assistidos pelos pastores Fritz Büehler e Hans Müller.

No início do século XX, um terreno foi doado na região do atual km 11 destinado para a construção de uma igreja evangélica protestante. Mas antes, foi construída neste local uma casa pastoral multiuso para fins de celebrações de cultos, casamentos, ensino confirmatório, enterros etc. Somente depois foi construído o templo. Nas datas de 27/07 e 31/08/1924 a Comunidade Evangélica da Estrada Santa Catari-

na, km 11 se reuniu com intuito de solicitar ao Sínodo Santa Catarina e Paraná a vinda de um Pároco próprio. Na ocasião se encontravam presentes 37 "sócios". E em 11/01/1925 reuniram-se novamente para fixar a data oficial de fundação da Comunidade, sendo esta a de 01/01/1925. No mês de julho deste mesmo ano assumiu este novo Campo Ministerial o primeiro pastor local, Friedrich Horness. Passados sete anos e seis meses foi decidida em reunião de diretoria a reforma do templo na data de 12/06/1932.

Ainda outros dois pastores serviram exclusivamente a Comunidade Evangélica Martin Luther, km 11 dos quais cito: Wilhelm Hilpert (04/02/1931 à 31/12/1938) e Georg Bertlein (01/05/1939 à 10/06/1948). Sendo daí por diante atendida por pastores da Comunidade Evangélica de Joinville. Muitos outros pastores deixaram sua contribuição à Comunidade Martin Luther e cada um teve o seu papel fundamental na edificação dela.

Atualmente a Comunidade Martin Luther, pertencente a Paróquia São Lucas, é pequena, mas viva, e cada dia mais Deus tem derramado do seu Espírito sobre ela. Nela temos dois cultos ao mês (por enquanto!), um no primeiro domingo e outro no terceiro sábado do mês, o culto "Crescendo na Comunhão", onde aos poucos vemos membros afastados voltando a participar e novos surgindo. Isto não só pelos cultos, mas outras iniciativas de encontros, eventos que têm acontecido este ano, especialmente, devido ao aniversário da Comunidade.

Como pastor local, percebo um diferencial nesta Comunidade, não sei se isto se deve ao fato de ainda ser, em parte, rural, mas há um compromisso e amor por sua igreja e um respeito saudável pelo seu pastor. Vejo uma resposta muito linda aos desafios novos que trouxe a ela, uma delas é o início de uma juventude – "os Ancorados". Que jovens motivados, companheiros e fiéis!! Na OASE percebe-se um grupo unido, forte e batalhador, e que tem crescido muito em número e no conhecimento da Palavra. O ministério com as crianças é outra pérola, sob a liderança da Ana Ulrich, e demais colaboradoras, Josiane Steingraeber e Eliane Kleman Greter. As crianças sempre estão sendo bem instruídas na Palavra de forma criativa e cativante.

No geral, a liderança que está à frente dos grupos, presbitério, e este ano, a formação da Comissão dos 150 anos da Comunidade, tem revelado um caminhar e um "pegar" junto, que tem gerado muitos frutos, especialmente o da comunhão, e um testemunho vivo do Senhor. Creio que, a história dos pioneiros que sofreram tanto, enfrentaram inúmeras dificuldades inimagináveis, e que não abandonaram a sua fé Evangélica, não foi em vão. Muito pelo contrário, hoje vemos que o legado deles permaneceu e que, a partir do que já foi construído, queremos humildemente, e com ousadia de fé, continuarmos a edificar a Comunidade. Deus escreveu e está escrevendo uma linda história com seres humanos falhos e pecadores como nós e, apesar de nós.

Quero concluir expressando que este texto escrito, por mais que tenha sido da melhor maneira pesquisado, juntado as "peças" desse "quebra cabeças" da história, desde os tempos remotos da colonização de Joinville, pode apresentar lacunas e falhas. Ele não pretende ser um texto historicamente exato, científico, mas que nos faz simbolicamente comemorar estes 150 anos da nossa Comunidade Martin Luther, junto aos nossos irmãos da Comunidade Redentor, km 7 (IELB). Em Cristo somos um!! Valorizar a história nos faz solidificar a nossa identidade pessoal e comunitária na fé cristã que professamos.

Agradeço ao colaborador principal da pesquisa histórica deste texto, Sr. Dilney F. Cunha - Escritor, Professor e Historiador. Assim como ao Sr. Walter Ulrich, que de boa vontade esboçou a história em traços gerais fundamentais, também ao Daniel Quandt e o Daniel Schattschneider, que se empenharam em colher informações, fontes históricas em tempo breve. E não por último, a Jessica Gielow Melz, estudante de teologia da FATEV, que fez a correção ortográfica. A Deus somente a glória!

90 anos do Culto Infantil - 1926 a 2016

Par. da Paz | Pa. Eli Deifeld

Procurando informações no Arquivo Histórico da Comunidade Evangélica de Joinville, acabei encontrando o registro do primeiro Culto Infantil celebrado na Paróquia da Paz (na época, Comunidade Evangélica de Joinville): 27 de junho de 1926. Portanto, são 90 anos de atividade com crianças, levando o evangelho ao coração dos pequenos.

Conversando com as atuais orientadoras, achamos que seria muito importante convidar todas as orientadoras que um dia já atuaram, bem como todas as pessoas que um dia já participaram do Culto infantil e juntos celebrarmos um Culto de Ação de Graças. Foi uma linda celebração. Vieram as orientadoras atuais e as antigas (havia, inclusive, orientadoras que atuaram na década de 1960). O altar da Igreja ficou ainda mais bonito quando se misturaram crianças, adolescente, jovens, adultos e inclusive idosos, com seu cabelos cor de prata, lembrando todos aqueles que participam e já participaram das atividades do Culto infantil. Todos foram agraciados com chocolates e flores. E para encerrar a celebração, um delicioso bolo acompanhado dos parabéns com o apagar das velinhas de 90 anos.

Fica aqui nossa gratidão a todas as pessoas que colaboraram durante esses 90 anos de história, que doaram de seu tempo e de sua vida para levar alegria, esperança, fé e amor às crianças.

Participantes e orientadoras se encontraram para comemorar

Programa do Jubileu
Outubro de 2016

Dia	Hora	Atividade
01	19h30	15º Encontro de Casais
06	20h	Noite de Crescimento na Fé
07	20h	Noite de Crescimento na Fé
08	18h	Noite do Pastel
15	18h	Culto de Confirmação
16	20h	Culto Concerto
22	13h	Encontro Grupos de Dança Sênior
27	20h	Jantar Jubileu de Ouro por Adesão
29	14h	Brechó e Bazar
29	14h	Venda de Cucas
30	9h	Culto Reforma Luterana e Jubileu de Ouro Paróquia Cristo Redentor

Hortifrutigranjeiros SCHULZ Ltda.
CEASA - BOX 16
Rua Bororós, 2415
Distr. Industrial
Fones comerciais
3473-5340 / 9971-4969 / 9964-4733
Fones residenciais:
3424-6529 / 3427-3518

INVAL
Indústria e Comércio de Produtos de Limpeza Ltda. ME (ESTOPAS)
Rua das Domésticas, 94 • Costa e Silva
Fone/Fax (47) 3473-6501

RONI VERDES

Fone: 3473-0689
Cel.: 9114-1782
Estrada da Ilha, 1309
Pirabeiraba

CHÁCARA SCHULZ
PLANTAS & ACESSÓRIOS PARA JARDINS
47 3473-1484
www.chacaraschulz.com.br

ASSEMBLEIA GERAL EXTRAORDINÁRIA
Edital de Convocação

Em conformidade com os Documentos Normativos a PARÓQUIA CRISTO BOM PASTOR, da Comunidade Evangélica de Joinville, convoca todos os seus membros para a Assembleia Geral Extraordinária, a realizar-se no dia 28 de setembro de 2016, às 18h30, em primeira convocação, nas dependências da Igreja Cristo Bom Pastor, sita a Rua Eugênio Moreira, 651.
Não havendo número legal, a Assembleia será realizada em Segunda Convocação, às 19h30, no mesmo dia e local, com qualquer número de membros presentes, com a seguinte ordem do dia:
I. Apresentação, apreciação, discussão e votação da retirada da Paróquia Cristo Bom Pastor da União Paroquial da Comunidade Evangélica de Joinville, quanto às questões administrativas e financeiras, tornando-se desta forma autônoma em seus controles e decisões.
II. Em caso de aprovação do Item I, definir o nome pelo qual a paróquia irá se identificar;
III. Autorizar o Conselho Paroquial e sua Diretoria a tomar todas as providências legais necessárias para o cumprimento do item I, em colegiado, definindo prazos, tudo em conformidade com as leis e regulamentos tantos da CEJ-UP quanto legais, para o bom andamento do processo.

Joinville, 29 de Julho de 2016.
Gilberto Raul Zwetsch - Presidente / Dietmar Manske - 1º Secretário

ASSEMBLEIA GERAL ORDINÁRIA
Edital de Convocação

Em conformidade com os Documentos Normativos a PARÓQUIA CRISTO BOM PASTOR, da Comunidade Evangélica de Joinville - UP, convoca todos os seus membros para a Assembleia Geral Ordinária, a realizar-se no dia 16 de novembro de 2016, às 18h30, em primeira convocação, nas dependências da Igreja Cristo Bom Pastor, sita a Rua Eugênio Moreira, 651.
Não havendo número legal, a Assembleia será realizada em Segunda Convocação, às 19h30, no mesmo dia e local, com qualquer número de membros presentes, com a seguinte ordem do dia:
I. Apreciação e aprovação do relatório anual do Ministro
II Apreciação e aprovação dos Relatórios anuais do Conselho Paroquial e dos Setores/ Departamentos de trabalhos da Paróquia
III. Discussão e aprovação do relatório de prestação de contas do Tesoureiro, mediante o parecer favorável da Comissão Paroquial de Revisão de Contas.
IV. Discussão e aprovação do planejamento de trabalho da Paróquia para 2017
V. Discussão e aprovação do Orçamento anual da Paróquia para 2017

Joinville, 01 de setembro de 2016.
Gilberto Raul Zwetsch - Presidente / Dietmar Manske - Secretário

ASSEMBLEIA GERAL ORDINÁRIA
Edital de Convocação

Em conformidade com os Documentos Normativos, a COMUNIDADE SÃO LUCAS / PARÓQUIA SÃO LUCAS da Comunidade Evangélica de Joinville União Paroquial, convoca todos os seus membros para a Assembleia Geral Ordinária, a ser realizada no dia 20 de outubro 2016, quinta-feira, às 19 horas, em Primeira Convocação, nas dependências da Com. São Lucas, à Rua Olaria 315, bairro Floresta. Não havendo número legal, a Assembleia será realizada em Segunda Convocação, às 20 horas, no mesmo dia e local, podendo deliberar com a seguinte ordem do dia:
I. Discutir e aprovar o relatório anual do Presidente e setores de trabalho da Comunidade;
II. Discutir e aprovar o relatório da prestação de contas da tesoureira, mediante parecer favorável da Comissão Paroquial de Revisão de Contas;
III. Discutir e aprovar o planejamento de trabalho da Comunidade;
IV. Discutir e aprovar o orçamento anual da comunidade e submetê-lo à homologação do Conselho paroquial.
V. Assuntos Diversos

Joinville, 01 de setembro de 2016.
NIVALDO KRUM - Presidente

ASSEMBLEIA GERAL ORDINÁRIA
Edital de Convocação

Em conformidade com os Documentos Normativos, PARÓQUIA SÃO LUCAS da Comunidade Evangélica de Joinville União Paroquial, convoca todos os seus membros para a Assembleia Geral Ordinária, a ser realizada no dia 11 de novembro de 2016, sexta-feira-feira, às 18 horas e 30 minutos, em Primeira Convocação, nas dependências da Com. São Lucas, à Rua Olaria 315, bairro Floresta. Não havendo número legal, a Assembleia será realizada em Segunda Convocação, às 19 horas e 30 minutos, no mesmo dia e local, podendo deliberar com a seguinte ordem do dia:
I. Apreciar o relatório anual dos obreiros e definir sua aprovação ao Conselho Paroquial;
II. Discutir e aprovar o relatório anual do Presidente da Paróquia e das Comunidades;
III. Discutir e aprovar o relatório da prestação de contas da Paróquia, mediante parecer Paroquial de Revisão de Contas;
IV. Discutir e aprovar o orçamento anual da Paróquia;
V. Assuntos Diversos.

Joinville, 01 de setembro de 2016.
VALDIR SPECKHANN - Presidente

ASSEMBLEIA GERAL ORDINÁRIA
Edital de Convocação

Em conformidade com os Documentos Normativos a PARÓQUIA CRISTO REDENTOR, da Comunidade Evangélica de Joinville-União Paroquial, convoca todos os seus membros para a Assembléia Geral Ordinária, a realizar-se no dia 10 de novembro de 2016, ás 18h30min, em primeira convocação, nas dependências da Paróquia Cristo Redentor, sito à Rua Jaú, 288, Bairro Glória. Não havendo número legal, a Assembléia será realizada em segunda convocação, às 19h30min, no mesmo dia e local, com qualquer número de membros presentes, sob a seguinte ordem do dia:
I. Apreciar o relatório anual do Ministro e definir sua aprovação ao Conselho Paroquial;
II. Discutir e aprovar os relatórios anuais do Presbitério e setores de trabalho da Comunidade;
III. Discutir e aprovar o relatório da prestação de contas do Tesoureiro, mediante parecer favorável da Comissão Paroquial de Revisão de Contas;
IV. Discutir e aprovar o orçamento anual da Paróquia para 2017 e submetê-lo à homologação do Conselho Paroquial;
V. Eleger o Conselho Paroquial e Diretoria para o biênio 2017/2018;
VI. Indicação de membros associados para a Comissão Paroquial de Revisão de Contas, conforme o número solicitado pelo Conselho Paroquial;
VII- Assuntos Diversos;

Joinville, 01 de outubro de 2016
Milton Werner – Presidente

ASSEMBLEIA GERAL ORDINÁRIA
Edital de Convocação

Em conformidade com os Documentos Normativos a PARÓQUIA MARTIN LUTHER, da Comunidade Evangélica de Joinville - UP, convoca todos os seus membros para a Assembleia Geral Ordinária, a realizar-se no dia, 25 de novembro de 2016 às 19h30, em Primeira Convocação, no Salão Comunitário, anexo à Igreja, à Rua Tubarão, 326, Bairro América, Joinville - SC.
Não havendo número legal, a Assembleia será realizada em Segunda Convocação, às 20h, no mesmo dia e local, sob a seguinte ordem do dia.
I. Apresentação, discussão e aprovação do Relatório anual do Ministro;
II. Apresentação, discussão e aprovação do Relatório anual do Conselho Paroquial;
III. Apresentação, discussão e aprovação dos relatórios dos Setores/Departamentos de trabalho da Comunidade;
IV. Apresentação, discussão e aprovação do relatório da prestação de contas da Paróquia, mediante parecer favorável da Comissão Paroquial de Revisão de Contas;
V. Apresentação, discussão e aprovação do orçamento anual da Paróquia para 2017;
VI. Apresentação, discussão e aprovação do planejamento e atividades de trabalho da Paróquia para 2017;
VII. Eleição do Conselho Paroquial para biênio 2017/2018;
VIII. Eleição da Comissão Paroquial de revisão de Contas para o biênio 2017/2018;
IX. Assuntos diversos.

Joinville, 13 julho de 2016.
Cláudio Wolfgramm - Presidente

ASSEMBLEIA GERAL ORDINÁRIA
Edital de Convocação

Em conformidade com os Documentos Normativos a PARÓQUIA DA PAZ da Comunidade Evangélica de Joinville - União Paroquial convoca todos os seus membros para a Assembleia Geral Ordinária, a realizar-se no dia 09 de novembro de 2016 nas dependências do Salão Comunitário da Paróquia da Paz, situado à Rua Princesa Isabel, 438, Centro. A Assembleia ocorrerá às 18h30min em primeira convocação. Não havendo número legal de participantes, a mesma será realizada em segunda convocação às 19h30, sob a seguinte ordem do dia:
I. Apreciar o relatório anual dos Ministros e definir sua aprovação ao Conselho Paroquial;
II. Discutir e aprovar os relatórios anuais do Presbitério e setores de trabalho da Comunidade;
III. Discutir e aprovar o relatório da prestação de contas do Tesoureiro, mediante parecer favorável da Comissão Paroquial de Revisão de Contas;
IV. Discutir e aprovar o Orçamento Anual da Paróquia para 2017 e submetê-lo à homologação do Conselho Paroquial;
V. Discutir e aprovar o planejamento de trabalho da Comunidade para 2016;
VI. Assuntos diversos.

Joinville, 01 de outubro de 2016
Alvaro Kieper Filho - Presidente

ASSEMBLEIA GERAL ORDINÁRIA
Edital de Convocação

Em conformidade com os Documentos Normativos, a Comunidade APÓSTOLO TIAGO / PARÓQUIA SÃO LUCAS da Comunidade Evangélica de Joinville União Paroquial, convoca todos os seus membros para a Assembleia Geral Ordinária, a ser realizada no dia 20 de outubro de 2016, quinta-feira, às 18 horas e 30 minutos, em Primeira Convocação, nas dependências da Com. Apóstolo Tiago, à Rua Parati 349 Fundos, bairro Nova Brasília. Não havendo número legal, a Assembleia será realizada em Segunda Convocação, às 19 horas e 30 minutos, no mesmo dia e local, podendo deliberar com a seguinte ordem do dia:
I. Discutir e aprovar o relatório anual do Presidente e setores de trabalho da Comunidade;
II. Discutir e aprovar o relatório da prestação de contas do tesoureiro, mediante parecer favorável da Comissão Paroquial de Revisão de Contas;
III. Discutir e aprovar o planejamento de trabalho da Comunidade;
IV. Discutir e aprovar o orçamento anual da comunidade e submetê-lo à homologação do Conselho paroquial.
V. Assuntos Diversos

Joinville, 01 de setembro de 2016.
ADENILSON PETZOLD - Presidente

ASSEMBLEIA GERAL ORDINÁRIA
Edital de Convocação

Em conformidade com os Documentos Normativos, a COMUNIDADE MARTIN LUTHER / PARÓQUIA SÃO LUCAS da Comunidade Evangélica de Joinville União Paroquial, convoca todos os seus membros para a Assembleia Geral Ordinária, a ser realizada no dia 15 de outubro de 2016, sábado, às 18 horas e 30 minutos, em Primeira Convocação, nas dependências da Com. Martin Luther, à Rua Santa Catarina s/ nº Km 11 Santa Catarina. Não havendo número legal, a Assembleia será realizada em Segunda Convocação, às 19 horas e 30 minutos, no mesmo dia e local, podendo deliberar com a seguinte ordem do dia:
I. Discutir e aprovar o relatório anual do Presidente e setores de trabalho da Comunidade;
II. Discutir e aprovar o relatório da prestação de contas da tesoureira, mediante parecer favorável da Comissão Paroquial de Revisão de Contas;
III. Discutir e aprovar o planejamento de trabalho da Comunidade;
IV. Discutir e aprovar o orçamento anual da comunidade e submetê-lo à homologação do Conselho paroquial.
V. Assuntos Diversos

Joinville, 01 de setembro de 2016.
CLAUDIO SCHATTSCHNEIDER - Presidente

ASSEMBLEIA GERAL ORDINÁRIA
Edital de Convocação

Em conformidade com os Documentos Normativos, a PARÓQUIA UNIDA EM CRISTO da Comunidade Evangélica de Joinville – União Paroquial, convoca todos os membros para a Assembleia Geral Ordinária, a realizar-se no dia 17 de novembro de 2016, nas dependências da Paróquia situada à rua Bernardo Welter, 168. A Assembleia ocorrerá às 19h em primeira Convocação com a maioria de seus membros, ou em segunda convocação às 19:30h, com qualquer número de membros, sob a seguinte ordem do dia:
I. Apreciar o relatório anual do Ministro e definir sua aprovação ao Conselho Paroquial;
II. Discutir e aprovar os relatórios anuais do Presbitério e setores de trabalho da Comunidade;
III. Discutir e aprovar o relatório da prestação de contas do tesoureiro, mediante parecer favorável da Comissão Paroquial de Revisão de Contas;
IV. Discutir e aprovar o Orçamento Anual da Paróquia para 2017 e submetê-lo à homologação do Conselho Paroquial;
V. Discutir e aprovar o planejamento de trabalho da Comunidade para 2017;
VI. Assuntos diversos.

Joinville, 01 de agosto de 2016.
Cristiano Bento Garcia - Presidente

Departamento de Assistência Social e Diaconia da CEJ - UP

Relatório Sistematizado 2015

Serviços Oferecidos:

- Serviço de Assistência Social;
- Serviço de Prevenção: Dependência Química (álcool e outras drogas) e Jogo Patológico;
- Serviço de Convivência e Fortalecimento de Vínculos (crianças e adolescentes);
- Serviço de inclusão e apoio às Pessoas com Deficiência (seminários e grupos de apoio)
- Serviço de apoio integral às pessoas idosas.
- Assistência Espiritual Hospitalar
- Grupo de apoio às pessoas cuidadoras.

AÇÕES	ATENDIMENTOS
Atendimentos à famílias e indivíduos - Departamento de Assistência Social	800
Atendimento e acompanhamento de gestantes (visitas domiciliares ou nas unidades de atendimento da CEJ)	1024
Abordagens e atendimentos às famílias realizadas pelas Agentes Solidárias do Hospital Dona Helena	900
Atendimento Pacientes Paliativos Hospital Municipal São José	65
Atendimento às pessoas com deficiência	90
Grupo de Dependentes Químicos	1.244
Grupo de Familiares de Dependentes Químicos	1.390
Grupo de Idosos	900
Grupo de Dança Sênior	130
Missão Criança Jardim Paraíso	350
Missão Morro do Meio	992
Distribuição de Benefício - Cesta Básica	1069 = 18.835,402 Kg
Distribuição de Benefício - Vestuários	33.535 peças
Distribuição de Benefício - Calçados	2.134 pares
Distribuição de Benefício - Kit Enxoval para gestante	172 unidades
Distribuição de Benefício - Fralda Geriátrica	5.405 unid.
Empréstimo de cadeiras de rodas/muletas/camas hospitalares/andadores/cadeiras para banho	892

Serviço de Dependência Química (álcool e outras drogas) e jogos patológicos

Nº	ATIVIDADE	PERIODICIDADE/ DURAÇÃO	LOCAL	Nº DE ATENDIMENTOS
01	Plantão	Terça-feira: 08h às 12h Quinta-feira: 08h às 12h 14h às 19h	CEJ-UP	383
02	Grupo de Sentimentos - Dependentes	Segunda-feira à Quinta-feira: 19h às 22h	Paróquia Cristo Redentor Paróquia Cristo Libertador Administração Central da CEJ	735
03	Grupo de Sentimentos - Familiares	Segunda-feira à Quinta-feira: 19h às 22h	Paróquia Cristo Redentor Paróquia Cristo Libertador Administração Central da CEJ	1025
04	Encontros e Retiros	Mensal	Residências em Joinville e retiro em Governador Celso Ramos	346
05	Visitas Domiciliares	Semanal	Residências, Comunidades Terapêuticas e Clinicas: Joinville, Garuva, Araquari, Balneário Barra do Sul, Jaraguá do Sul e São Francisco do Sul	307
06	Encaminhamentos para internação	Anual	Comunidades terapêuticas/ clínicas/hospitais	11

Missão Morro do Meio

Nº	ATIVIDADE	ATIVIDADE	PÚBLICO ALVO	INSCRITOS
01	Grupo de Escoteiro Águia Pequena	Semanal	Crianças, adolescentes e jovens com idade entre 06 a 21 anos.	86
02	Oficinas de Música	Semanal	Crianças e adolescentes do Morro do Meio	46
03	Coral Luz do Mundo	Semanal	Crianças de 1º a 5º ano do ensino fundamental das Escolas Municipais Dr. Ruben Roberto Schmidlin, Prof. Júlio Machado da Luz e Elizabeth Von Dreifuss	800
04	Reunião de Pais	Bimestral	Pais e ou responsáveis familiares por crianças atendidas pelo Projeto	15
05	Rede de Proteção a Criança e Adolescente:	Mensal	Entidades públicas e do terceiro setor; crianças e adolescentes.	19
06	Edição do Jornal "A Voz do Morro do Meio"	Mensal	Voluntários	4
07	Oficina de Adolescentes	Semanal	Adolescentes	45

Missão Criança Jardim Paraíso

Nº	ATIVIDADE	PERIODICIDADE	PÚBLICO ALVO	ATENDIMENTOS OU INSCRITOS
01	Programa de Apoio Pedagógico	Diário	Crianças com idade entre 06 a 11 anos.	40
02	Programa de apoio Psicológico	Diário	Crianças inscritas no Programa de Apoio Pedagógico e Pais	30 crianças e 25 adultos
03	Programa de Desenvolvimento	Diário	Crianças e adolescentes	120
04	Reunião de Pais	Mensal	Pais e ou responsáveis familiares por crianças inscritas nos programas e projetos do Missão Criança.	120
05	Programa de acompanhamento às Famílias	Semanal	Familiares das crianças que estão inscritas nos programas da instituição	90

Pessoa com Deficiência

Nº	ATIVIDADE	PERIODICIDADE	NÚMERO DE PARTICIPANTES
01	Reunião de planejamento, capacitação e edificação	Mensal	09
02	Grupos de mães	Mensal	10
03	Conselho Municipal de Direitos da Pessoa com Deficiência - COMDI	Mensal	01
04	Grupo – Arte de Viver	Quinzenal	10
05	Grupo – Nova Vida	Mensal	05
06	Visitas domiciliares	Mensal	20
07	Retiro de Pais, Filhos e Filhas com Deficiência	Anual	40
08	Seminário sobre Inclusão	Anual	20
09	Culto "Semana Nacional da Pessoa com Deficiência"	Anual	60

Além dessas atividades descritas, o Departamento de Assistência Social e Diaconia também atendeu o Lar de Idosos "Ventura", o Hospital Municipal São José, participou do Fórum de Mulheres, Cultos da Diaconia em duas paróquias em 2015, Cursos e formações na área da diaconia, Dia Sinodal da Igreja, encontros da Capelania Hospitalar dos Sínodos Norte Catarinense e Vale do Itajaí.

Muito obrigada pelo seu trabalho voluntário em algum desses serviços e por suas doações, pois sabemos que são frutos da gratidão a Deus.

"E tudo o que fizerdes, seja em palavra, seja em ação, fazei-o em nome do Senhor Jesus, dando por ele graças a Deus Pai". (Colossenses 3.17)

"Nisto conhecerão todos que sois meus discípulos: se tiverdes amor uns aos outros"(João 13.35).

Atenciosamente, Diác. Angela Lenke

ASSEMBLEIA GERAL ORDINÁRIA
Edital de Convocação

Em conformidade com os Documentos Normativos a PARÓQUIA CRISTO LIBERTADOR, da Comunidade Evangélica de Joinville - União Paroquial, convoca todos os seus membros para a Assembleia Geral Ordinária, a realizar-se no dia 13 de Novembro de 2016, às 9h, em primeira convocação. Endereço Rua Célia Maria Pereira Guerreiro, 123 Bairro Boa Vista, na igreja.

Não havendo número legal, a Assembleia será realizada em Segunda Convocação, às 9h30, no mesmo dia e local. Sob a seguinte ordem do dia:

I. Apreciar o relatório anual do Ministro e definir sua aprovação ao Conselho Paroquial;
II. Discutir e aprovar os relatórios anuais do Presbitério e setores de trabalho da Comunidade;
III. Discutir e aprovar o relatório da prestação de contas do Tesoureiro, mediante parecer favorável da Comissão Paroquial de Revisão de Contas;
IV. Discutir e aprovar o planejamento de trabalho da Comunidade;
V. Discutir e aprovar o orçamento anual da Comunidade e submetê-lo à homologação do Conselho Paroquial.

Gilson Rudiberto Benkendorf - Presidente da Paróquia Cristo Libertador

Sínodo Norte Catarinense
Catequista Mariane Noely Bail da Cruz**a**

O que fazer no Dia das Crianças

"Traziam-lhe também as crianças, para que as tocasse; e os discípulos, vendo, os repreendiam. Jesus, porém, chamando-as para junto de si, ordenou: Deixai vir a mim os pequeninos e não os embaraceis, porque dos tais é o reino de Deus. Em verdade vos digo: Quem não receber o reino de Deus como uma criança de maneira alguma entrará nele." (Lucas 18.15-17)

Diferente do que seus discípulos e outras pessoas de sua época, Jesus recebe as crianças e ordena aos discípulos que não as embaracem, ou seja, que não as afastem, pois elas são importantes para Deus. Baseado nisso, o amigo e catequista joinvilense, Edson Ponick, escreveu em poesia as atitudes que embaraçam e impedem que as crianças se sintam acolhidas na comunidade, bem como as ações que estão de acordo com a vontade de Jesus. Suas palavras são as seguintes:

Abraços e embaraços

Quando ignoras minha presença, indiferente, se venho ou não, se isso para ti não muda nada, tu me embaraças;

Mas, quando vês que estou chegando e já de longe o teu sorriso acolhedor me dá boas-vindas, então me abraças.

Quando me sentas numa cadeira, comportado, às costas de uns, de costas para outros, tu me embaraças;

Mas, quando canto, brinco, corro em liberdade, tendo a ti e a meus amigos ao meu lado, então me abraças.

Quando tu queres que, passivo, apenas ouça, para exigir, logo depois, certas respostas, tu me embaraças;

Mas, quando aceitas descobrir comigo o mundo e me convidas para partilhar sonhos, então me abraças.

Quando teu não é categórico e constante, como se tudo que eu faço te incomodasse, tu me embaraças;

Mas, quando vês minha inquietude com respeito, tentando ver o mundo do meu jeito, então me abraças.

Quando entre nós houver bem menos embaraços, então, é certo: haverá bem mais abraços.

Edson Ponick, 1993

Estes dois textos podem servir de inspiração para o Dia das Crianças, e também para todos os outros dias do ano, pois as crianças precisam de nossa atenção, nosso abraço e nosso tempo. O melhor presente que podemos dar às crianças é estar presente em suas vidas. E a melhor forma de fazer isso é brincando com elas.

A educação cristã se faz narrando histórias bíblicas, cantando e orando. Ela é contínua e acontece a cada momento, ao demonstrarmos os valores que nos movem e a nossa fé. Na brincadeira, no jogo, nas atividades lúdicas é que estes valores aparecem da forma mais simples e concreta. É ali, na brincadeira, que as crianças aprendem sobre a vida, as amizades, a afeição, sobre sucesso e fracasso, sobre justiça e injustiça, sobre paciência e perseverança.

A brincadeira é uma atividade que permite às crianças descobrirem e experimentarem o mundo. Desde o sorriso do adulto para o bebê até a interação nos jogos e no faz de conta, a criança entende o que é a resposta a um estímulo. A criatividade, a resiliência, a sociabilidade, a negociação e o enfrentamento de frustrações são todas características desenvolvidas pela brincadeira. E o mais importante: pela brincadeira criamos vínculos afetivos fundamentais para o equilíbrio tanto delas, quanto nossos.

Em nossos dias, muitos pais e mães estão presentes e ausentes ao mesmo tempo. Fisicamente estão ali, mas envolvidos e envolvidas com outras coisas. A criança se sente, de certa forma, ignorada emocionalmente. Celular, notebook, TV confundem o foco. O corpo está ali presente, mas a mente e a atenção estão em outro lugar. A falta de atenção gera o sentimento de não ser importante, de não ser amado ou amada, de não ser suficiente para atrair a atenção.

As crianças precisam sentir que há envolvimento da família, que seus familiares sentem prazer em estar em sua companhia, que estão se divertindo ao brincar com elas. O contato físico e o carinho representam estabilidade e segurança para que elas aprendam o que é um relacionamento afetivo.

A vida é corrida, por isso é preciso que o tempo destinado para estar com as crianças seja de qualidade. É melhor trinta minutos exclusivo ao lado delas, do que uma hora, mas também conectado ou conectada à internet ou à TV. Aprender a dar importância ao que é importante é o que demonstra maturidade. Seus filhos, filhas e família são importantes para você? Então esteja ali, de verdade, por inteiro e inteira. O amor de Deus age por meio de nós, Ele nos ensina formas de demonstrar nossos sentimentos às pessoas que nos são preciosas; brincar é uma dessas formas.

Comece neste Dia das Crianças com o propósito de brincar com as crianças que lhe sejam próximas. Podem ser filhos, filhas, sobrinhos, sobrinhas, netos, netas, crianças da vizinhança e da comunidade de fé. Crie grupos de pais e mães na Comunidade e se reúnam com as crianças para brincar com elas, contar histórias, participar das atividades propostas pelas orientadoras de Culto Infantil. Se você não conhece brincadeiras, compre livros, procure sites (uma sugestão é o site: www.tempojunto.com.br - Tempojunto - a arte de aproveitar cada minuto com seus filhos). A revista de nossa igreja, O Amigo das Crianças, oferece muitas sugestões de atividades e brincadeiras, além de ensinar sobre a fé cristã. Assine e presenteie uma ou mais crianças (faça a assinatura no site www.editorasinodal.com.br - valor por ano: R$35,00).

Vamos abraçar nossas crianças, ensiná-las com muito afeto e cuidar delas como fez Jesus!

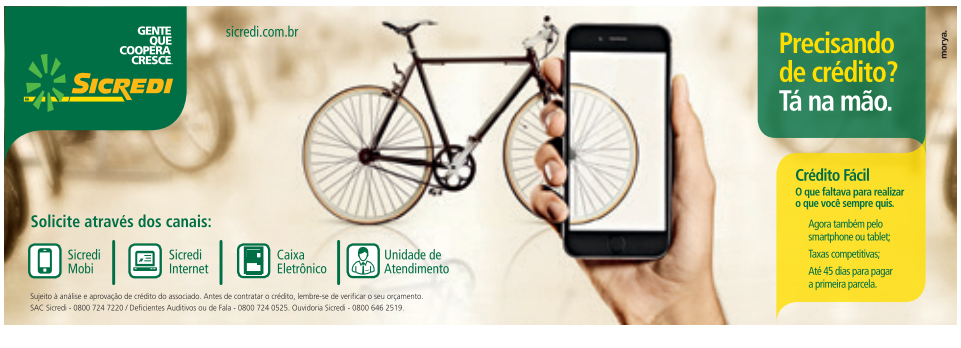

COMUNIDADE EVANGÉLICA DE JOINVILLE

Rua Princesa Isabel, 508 • Joinville / SC • Fone: (47) 3903-1800 • www.luteranos.com.br/cejup • e-mail: cej@ielusc.br • PRESIDENTE: Artur Francisco Baumrucker

BATISMOS

Ana Rafaela Klingenfuss, filha de André e Nilce
Arthur Böge da Silva, filho de Geovane e Ariane
Cecilia Welter Winter, filha de Luiz Felipe e Rosely Tania
Davi Dietrich, filho de Maikel Gustavo e Camila
David, filho de Shniding Momplaisir
Deborah Thaiany Vieira, filha de Ozeias e Danielli
Enzo Gabriel Budag, filho de Robert e Camila
Fausto Napoleão dos Santos, filho de José e Maria
Fernanda Loeffer, filha de Vanderson e Aline.
Gabriela Diniz Brammer, filha de Cesar Alberto e Lorena
Heitor Schroeder Hedler, filho de Helton e Camilla
Ingrid Nass, filha de Airton Nelson e Mariane
Jean Vitor Ponick, filho de Luciano e Fernanda Luísa
João Samuel Momplaisir, filho de Getho e Jennifer
Julia Corrente, filha de Marlon e Jaqueline
Julio Gabriel Klingenfuss, filho de Jonatan e Joseli
Laura Isabelle Ribeiro, filha de Bruno e Danielle
Linus Jie Yi Willemann, filho de Ricardo e Christine
Lucca Gilgen Hardt, filho de João Guilherme e Jamila
Maria Eduarda Becker Oenning, filha de Rafael e Caroline
Miguel Speckhahn Fleith, filho de Mario Francisco e Michele
Nicolas Eliseu, filho de Ednei e Tacia Cristine
Nicolas Hack, filho de Erico e Andréa
Paola Strunck Dressel, filha de Edison Adriano e Elisa
Paulo Felipe Winter, filho de Luiz Felipe e Rosely Tania
Rafael Welter Winter, filho de Luiz Felipe e Rosely Tania
Ruan Werner Scheunemann, filho de Rafael e Raquel
Rudolpho Bertoldi Benites, filho de Anderson e Luiza
Sofia Jeller Brito, filha de Fabrício e Doraci J.
Sofia Schmitz Herbst, filha de Rubens e Cristiane
Theo Lorenzo Mückler, filho de Geferson Ronaldo e Bárbara Rosa

CASAMENTOS

Adriano Schalinski e Bianca Michelly Schneider
André Augusto Ziguer e Juliana Bruczeck
Andrey Bornschein e Ana Carolina Gern Junqueira
Dimmy Lago e Helena de Souza
Douglas Michel Baumer e Heloísa Bastos Ribeiro
Felipe R. dos Anjos e Ana Paula Heidemann
Gustavo Azevedo Gamper e Renata Cristine Silva
Jhonny Richard Souza Frischembruder e Daniele Cristina Ehradt
Marcos Creuz Filho e Gabriela Medeiros Mendes Nandi
Rubis Alves Rosa e Kelly Katyane Nass
Tiago Brandes e Dayane de Souza Prim
Tiago de Souza Cachuba e Daniela Mensor Berndt
Walter Kampmann e Ana Caroline Vieira

BODAS

Bodas de Prata (25 anos)
Claudio Oscar e Cristiane K. Gilgen
Ivan e Ironete Dalprá Schütz
Luís César e Solene F. Dias
Mário e Madeleine L. Fialkowski
Volnei e Carin P. Wiggers

Bodas de Pérola (30 anos)
Edemir e Angela Klug

Bodas de Coral (35 anos)
Márcio e Márcia Albrecht Vogelsanger

Bodas de Esmeralda (40 anos)
Dário e Sônia Marisa Patzsch
Ingo e Tânia Gromann
Mario Celso e Rose Mirian Steuernagel

Bodas de Safira (45 anos)
Celso e Udola Budal Vogelsanger
Gilberto e Edite A. Kamke
Valdir e Sueli Jahn
Waldemar e Nelsi Spananberg

Bodas de Ouro (50 anos)
Arthur e Olinda Hoeft
Lealdino Arthur e Asta Arndt
Marcos e Ivone Voigt
Raulino e Leonides Hackbarth
Valdir e Marleni Griebel

Bodas de Ametista (55 anos)
Marcos e Antonia Obertier
Nelson e Ângela Kammradt
Nelson e Silvia Nass
Norberto e Waldivia Krüger

Bodas de Brilhante (60 anos)
Arno Waldemar e Martha Döhler
Conny e Charlotte Baumgart
Ernesto e Alzira Voit
Ervino e Ana Sofia Lange
Hary e Elvira Krause
Waldemar e Tecla Nass

Bodas de Telurita (62 anos)
Eugênio e Erica Baumann
Raulino e Lodola Arnold

Bodas de Fabulita (64 anos)
Guilherme e Melita Hardt

ÓBITOS

Adele Wolfgramm, nasc Büsemeier, 89 anos
Adenor Fruit, 85 anos
Alzira Voit, nasc Pabst, 87 anos
Dagoberto Haake, 78 anos
Dalila Goll, nasc. Albrecht, 85 anos
Diva Boldt, 64 anos
Elvira Retzlaff, nasc. Klug, 82 anos
Elvira Voos,nasc.Jönk, 84 anos
Erica Kunze Feith, 92 anos
Erna Küster, nasc Stadelhofer, 83 anos
Gerhard Beno Ulrich, 84 anos
Gilda Laatsch, nasc Jönk, 73 anos
Harold Renneberg, 87 anos
Harry Huhn, 79 anos
Harry Tilp, 87 anos
Isolde Brunkow, nasc Alpheiss, 92 anos
João Chido Pieper, 77 anos
Maria Schneider Schwanke, nasc. Schneider, 96 anos
Mauro Pedro Cardoso, 80 anos
Olinda Schroeder, nasc. Fischer, 89 anos
Paula Benkendorf, nasc Karnopp , 82 anos
Ruth Ackermann, nasc Hintz, 92 anos
Serena Boege, nasc. Nagel, 88 anos
Vera Vogelsanger Schulze, nasc. Vogelsanger, 81 anos
Wally Holz, nasc Meier, 85 anos
Wally Schossland, 95 anos
Werner Schulze, 86 anos
Wilson Senff , 77 anos

CEJ-UP - ADMINISTRAÇÃO CENTRAL

(47) 3903-1800 - (47) 8452-0651
NOVO HORÁRIO DE TRABALHO DA ADMINISTRAÇÃO DA CEJ
De segunda à sexta-feira das 8h às 12h e das 13h12 às 18h
Não trabalhamos mais aos sábados.

COMUNIDADE EVANGÉLICA DE JOINVILLE
UNIÃO PAROQUIAL - AVISO

As solicitações de ofícios religiosos e alterações de cadastro, bem como o pagamento de contribuição, deverão ser feitos diretamente na Secretaria da Paróquia do membro solicitante.

VISITA A PESSOAS ENFERMAS OU INTERNADAS

Pedimos a colaboração de todos os membros para que, quando tiverem algum ente querido enfermo ou hospitalizado e desejarem receber a visita de um pastor, comuniquem à secretaria de sua paróquia ou mesmo diretamente ao ministro.

ATENDIMENTO A FUNERAL

Para melhor atendê-los pedimos observar:
Em caso de falecimento,entre em contato com o pastor de sua paróquia ou plantonista para acertarem o horário de sepultamento.
Aos domingos solicitamos que não seja marcado sepultamento antes das 11h, pois os pastores estarão celebrando culto.

Plantões para sepultamentos aos domingos (12h) à segunda-feira (18h)
CELULAR - 8432-0651 (atende a partir do meio-dia de sábado)

RELAÇÃO DOS PLANTONISTAS:
(Atende também pelo telefone 8432-0651)

SETEMBRO

04 e 05 - Diác. Nadia Mara Dal Castel de Oliveira - Fone: 3903-1822
11 e 12 - P. Luiz Henrique Bollmann - Fone: 3903-1814
18 e 19 - P. Ernani Marino Petry - Fone: 3801-2871
25 e 26 - Pª Eli Elisia Deifeld - Fone: 3903-1806

OUTUBRO

02 e 03 - P. Alexandre Fernandes Francisco - Fone: 9633-6052
09 e 10 - P. Jerry Fischer - Fone: 3903-1809
16 e 17 - P. Daniel Schneider - Fone: 3903-1819
23 e 24 - P. Oswald Doege - Fone: 3903-1811
30 e 31 - P. Jairo Gustavo Ferreira Cruz - Fone: 3903-1824

SERVIÇO DE PREVENÇÃO E TRATAMENTO

Dependência Química (Álcool e outras Drogas) - Jogo Patológico
Lucas André Delitsch - Fone: 3903-1800

CALENDÁRIO DE ATIVIDADES
SETEMBRO

07/09 - Paróquia Semeador - Reunião Conselho Eclesiástico - 19h30
08/09 - Paróquia Semeador - Curso “Reforma Hoje”
17/09 - Salão Paroquial Paróquia da Paz - Seminário de Integração - 14h
28/09 - Centro Assistencial Comunitário-CAC - Reunião Diretoria-CEJ-UP - 19h30

OUTUBRO

05/10 - Paróquia Unida em Cristo - Reunião Conselho Eclesiástico - 19h30
08/10 - Salão Paroquial Paróquia da Paz - Curso para Noivos - 14h
13/10 - Paróquia Semeador - Curso “Reforma Hoje”.
20/10 - Paróquia da Paz - Concerto Alusivo ao dia da Reforma, aos 165 anos do Primeiro Culto em Joinville e aos 124 anos do Corpo de Bombeiros Voluntários de Joinville.
26/10 - Centro Assistencial Comunitário-CAC - Reunião Diretoria-CEJ-UP - 19h30
30/10 - Paróquia Cristo Redentor - Culto da Reforma Luterana e Jubileu de Ouro da Paróquia Cristo Redentor - 9h

PARÓQUIA

MARTIN LUTHER

Rua Tubarão, 326 - E-mail: cejpml@netvision.com.br - www.luteranos.com.br/cejmartinluther
Secretaria: 14h às 18h de Segunda a Sexta-feira - 3903-1817 - Pastor: Germanio Bender - Fone: 3903-1823

SETEMBRO

DIA	HORA	CULTO
04	9h	Culto + SC
04	19h30	Culto + SC
11	9h	Culto + Batismo + Alimentos + Exame dos Confirmandos + Almoço Comunitário
11	19h30	NÃO HAVERÁ CULTO
18	9h	Culto
18	19h30	Culto
25	9h	Culto da OASE + Aniversariantes
24	19h30	Culto + Aniversariantes

OUTUBRO

DIA	HORA	CULTO
01	14h30	Culto em Alemão
02	9h	Culto + SC
02	19h30	Culto + SC
09	9h	Culto + Batismos + Alimentos
09	19h30	Culto + Alimentos
16	9h	Culto
16	19h30	Culto
23	9h	Culto
23	19h30	Culto
30	9h	Culto + Aniversariantes
30	19h30	Culto + Aniversariantes

ATIVIDADES REGULARES E ESPECIAIS

Dia	Hora	Evento
Dom	9h	Culto Infantil
Dom	9h	Berçário
Dom	17h	JECRIPAMALU e JULUMALU
Ter	15h	1ª e 3ª OASE Reflexão
Ter	15h	2ª e 4ª OASE Trabalhos Manuais
Ter	19h30	2ª e 4ª Grupo Reflexão Feminino
Ter	20h	Coral Apóstolos / M Luther
Ter	20h	1ª e 3ª Estudo Bíblico
Qui	14h30	Grupo Reflexão - Homens
Qui	14h30	Dança Sênior
Qui	19h45	Mini Coral
Qui	18h30	EC 1º Ano
Sex	18h30	EC 2º Ano

05.09.16Seg - 19h30 - Encontro Parkinson
10.09.16 - Sáb - 16h - Encontro Pré-Batismal
11.09.16 - Dom - 11h - ALMOÇO COMUNITÁRIO
14.09.16 - Qua - 20h - Reunião Conselho Paroquial
15.09.16 - Qui - 18h30 - Encontro com pais e Confirmandos - 1º ano
16.09.16 - Sex - 18h30 - Encontro com pais e Confirmandos - 2º ano
24.09.16 - Sáb - 14h - Reunião de Planejamento do Conselho Paroquial
01.10.16 - Sáb - 15h30 - Café dos Idosos
03.10.16 - Seg - 19h30 - Encontro Parkinson
08.10.16 - Sáb - 16h - Encontro Pré-Batismal
19.10.16 - Qua - 20h - Reunião do Conselho Paroquial
29-30.10.16 - RETIRO CONFIRMANDOS 2º ANO

PARÓQUIA

DA PAZ

Rua Princesa Isabel, 438 - Secretaria Fone: 3903-1804 / 8412-0267
Expediente da Secretaria: 8h às 12h - 14h às 18h (2ª, 4ª, 5ª e 6ª) - (terça) 8h às 12h - 14h às 18h30
paroquiadapaz@paroquiadapaz.com.br / www.luteranos.com.br/cejpaz
Pastora Eli Elisia Deifeld - Fone: 47 3903-1805 cml. / Pastor Cléo Moacir Martin - Fone: 47 3025-2729

SETEMBRO

DIA	HORA	CULTO
01	19h	Palestra de Batismo
04	9h	Culto c/ Santa Ceia
04	19h	Culto c/ Santa Ceia
06	18h30	Culto de oração
11	9h	Culto da Família c/ Recordação de 5 anos de Batismo.
11	19h	Culto
13	18h30	Culto de oração
18	9h	Culto c/Batismo.
18	19h	Culto c/Recordação de Batismo (Adultos)
20	18h30	Culto de oração
20	-	Culto de oração e Culto Semana da OASE - Oase Paz
24	15h	Culto em língua alemã c/ Santa Ceia
25	9h	Culto Semana da OASE - Oase Tabita
25	19h	Culto
27	18h30	Culto de oração

OUTUBRO

DIA	HORA	CULTO
02	9h	Culto de Testemunho dos Confirmandos(as)
02	19h	Culto c/ Santa Ceia
04	18h30	Culto de oração
04	19h30	Palestra de Batismo
09	9h	Culto
09	19h	Culto
11	18h30	Culto de oração
16	9h	Culto de Confirmação c/ Santa Ceia
16	19h	não haverá culto
18	18h30	Culto de oração
23	9h	Culto c/ Batismo
23	19h	Culto
25	18h30	Culto de oração
29	15h	Culto em língua alemã c/ Santa Ceia

30não haverá culto
Culto da Reforma Paróquia Cristo Redentor

ATIVIDADES REGULARES

Culto Infantil - domingo, às 9h
Grupo Vocal - segunda-feira, às 19h
Coral da Paz - terça-feira, às 20 h
OASE Tabita - terça-feira, às 15h
OASE Paz - 1ª e 3ª quarta-feira do mês, às 19h30
Legião Evangélica Luterana - encontros de reflexão - 1ª e 3ª quarta-feira do mês às 19h30, encontros de recreação esportiva 2ª e 4ª quarta-feira do mês
Diaconia e Assistência Social - entrega de cesta básica sempre na 3ª sexta-feira do mês, às 15h
Estudo Bíblico - 1ª quinta-feira do mês 01/09 e 06/10 às 19h30
Preparandos - 19/09; 22/09; 13/10;27/10 às 19h
Confirmandos - 15/09; 22/09; 29/09; 13/10 às 19h
16/10 às 9h - CULTO DE CONFIRMAÇÃO
Reuniões do Presbitério - 2ª quarta-feira do mês 14/09; 19/10 às 19h30
Equipe de Liturgia - 27/10 às 19h
Encontro de Casais - 30/09; 28/10 às 19h30
Juventude Evangélica da Paz - 02/09; 09/09; 16/09; 23/09; 07/10; 14/10; 21/10 às 19h

PARÓQUIA

CRISTO REDENTOR

R. Jaú, 288 - Glória - Fone: 3903-1811 / Cel.: 8412-0280 / cejpcr@gmail.com / www.luteranos.com.br/cejredentor
P. Oswald Doege / Expediente Secretaria: segunda das 13h30 às 18h / Terça à Sexta das 8h às 11h30 e das 13h30 às 18h30
Sábado das 8h às 11h30

SETEMBRO

DIA	HORA	CULTO
04	9h	Culto
10	18h	Culto Missão BR (Rua Santa Marina, 547)
11	9h	Culto
18	9h	Culto c/ Santa Ceia
23	20h	Culto de Apresentação dos Confirmandos
25	9h	Culto Missão BR (Rua Santa Marina, 547)
25	19h	Culto da Saúde
28	19h	Culto da Primavera

OUTUBRO

DIA	HORA	CULTO
02	9h	Culto c/Batismo
08	18h	Culto Missão BR (Rua Santa Marina, 547)
09	9h	Culto
15	18h	Culto de Confirmação c/ Santa Ceia
16	20h	Culto Concerto
23	9h	Culto Missão BR (Rua Santa Marina, 547)
23	19h	Culto de Tomé c/Santa Ceia
30	9h	Culto da Reforma Luterana e Jubileu de Ouro Paróquia Cristo Redentor

ATIVIDADES REGULARES

Culto de Oração Quarta-Feira - Alternadas - 19h
Porta Aberta - Domingo (1º do mês) - 14h30
Culto Infantil - Sábado - 15h30
Culto Infantil (Missão BR) Sábado (2º e 4º do mês) - 15h30
JECREM - Sábado - 10h
JECRE - Sábado - 18h30
Grupo de Casais Família - Sábados Alternados - 19h30
Grupo de Casais Renovar - Quinta Feira (1ª do Mês) - 20h
Grupo Dep. Químicos e fam. - Segunda-feira - 19h30
Coral Juvenil Shaloon - Segunda-Feira - 18h
Coral Adulto - Segunda-Feira - 20h
Grupo OASE Esperança - Terça-Feira (1ª e 3ª do mês) - 19h30
Grupo de Homens - Terça-Feira (1ª e 3ª do mês) - 19h30
Plantão Ass. Social - Segunda-Feira (1º do mês) - 14h
Brechó e Bazar de Roupas - Segunda- Feira (2ª do Mês) - 14h
Entrega Cesta Básica - Quinta-Feira (3ª do mês) - 15h
OASE - Cristo Redentor - Quarta-Feira (1ª e 3ª do mês) - 14h30
Grupo de Mulheres Jovens - Terça-Feira (4ª do mês) - 19h30
Dança Sênior (Grupo Harmonia do Entardecer)Quinta-Feira 14h30
Grupo de Dança Diversidade Terça-feira e Quarta-Feira (Alternadas) - 19h30
PcD Físicos (Grupo Nova Vida) Sexta-Feira (1ª do mês) - 9h
PcD Grupo Arte de Viver - Quarta-Feira (2a e 4ª do mês) - 15h
Estudo Bíblico nas Casas Todas as Quintas-Feiras - 19h30
Ensino Confirmatório Prep. - Terça-Feira - 9h30 e 15h30
Ensino Confirmatório Conf. - Terça-Feira - 8h e 14h
Reunião Diretoria - Terça-Feira (2ª do mês)19h
Reunião Conselho e Departamentos - Quinta-Feira (4ª do mês) - 19h30
Grupo de Liturgia - Sexta-Feira (1x por mês conforme calendário) 18h30
Grupo de Apoio a Enlutados - Quinta-Feira (4ª do mês) 14h30

ATIVIDADES ESPECIAIS

Macarronada - 11/09 - 11h
15º Encontro de Casais - 01/10 - 19h30
Crescimento na Fé - 06 e 07/10 - 20h
Noite do Pastel - 08/10 - 18h
Encontro de Grupos de Dança Sênior - 22/10 - 13h
Brechó - Bazar e Venda de Cucas - 29/10 - 14h

PARÓQUIA

SEMEADOR

Av. Paulo Schroeder, 2761 - Petrópolis | Fone: 3903-1826 ou 8416-0291 - psemeador@yahoo.com.br
Expediente: 2ª a 6ª feira: 7h45h às 11h15 - 13h às 18h - P. Ernâni Marino Petry - em.petry@yahoo.com.br
FONES: 3801-2871 ou 8453-1328/9654-6120 - Estagiário Robson Kipert - robsonkipert.teologia@gmail.com - 9781-1392

COMUNIDADE BOM SAMARITANO
Rua Cidade de Ubajara, 140 - Profipo
SETEMBRO

DIA	HORA	CULTO
04	9h	Culto
11	9h	Culto c/ Ceia do Senhor
17	19h30	Culto
18	-	Não haverá culto
25	9h	Culto

OUTUBRO

DIA	HORA	CULTO
02	9h	Culto
02	-	Eleições 1º Turno
09	9h	Culto c/ Ceia do Senhor
15	19h30	15º FECABS Festival de Canto da Bom Samaritano e Noite do Pijama do Culto Infantil
16	-	Não haverá culto
23	9h	Culto
30	9h	Culto
30	-	Eleições 2º Turno

COMUNIDADE APÓSTOLO JOÃO
Avenida Paulo Schroeder, 2761 - Petrópolis
SETEMBRO

DIA	HORA	CULTO
04	-	Passa Dia da Com. Ap. João com culto
11	19h30	Culto
18	9h30	Culto c/ Ceia do Senhor
25	19h30	Culto

OUTUBRO

DIA	HORA	CULTO
01	19h30	Culto com Noite do cachorro-quente da OASE (c/ palestrante)
02	-	Não haverá culto - Eleições 2º Turno
09	19h30	Culto
16	9h30	Culto c/ Ceia do Senhor e homenagem Dia das crianças - Culto Infantil
23	19h30	Culto
30	19h30	Culto

COMUNIDADE APÓSTOLO PAULO
Rua Suburbana, 707 - Itaum
SETEMBRO

DIA	HORA	CULTO
04	8h	Culto c/ Ceia do Senhor
07	20h	Culto Especial com tema específico
11	9h30	Culto com Almoço Festivo
14	20h	Culto unção c/ óleo e testemunhos e participação das crianças
17	20h	Louvorzão c/ Vigília
18	19h30	Culto c/ Ceia do Senhor
21	20h	Culto unção c/ óleo e testemunhos
25	19h30	Culto e participação das crianças
28	20h	Culto unção c/ óleo e testemunhos

OUTUBRO

DIA	HORA	CULTO
02	8h	Culto c/ Ceia do Senhor
02	-	Eleições 1º Turno
05	20h	Culto unção c/ óleo e testemunhos
09	19h30	Culto
12	20h	Culto unção c/ óleo e testemunhos e participação das crianças
16	19h30	Culto c/ Ceia do Senhor c/ homenagem aos professores - OASE
19	20h	Culto unção c/ óleo e testemunhos
23	19h30	Culto e participação das crianças
26	20h	Culto unção c/ óleo e testemunhos
30	19h30	Culto

ATIVIDADES ESPECIAIS
SETEMBRO

01 - 20h - Reunião de Planejamento p/ 2017 - Culto Infantil
02 - 19h30 - Encontro de Pregadores Par. Semeador (na BS)
03 - 15h - Grupo 3ª Idade (BS)
06 - 20h - Grupo de Estudo Atalaias do Rei (BS)
08 - 19h30 - Curso Reforma Hoje Par. Semeador (na AJ)
09 - 19h50 - Presbitério Paróquia e Comissão Missão (na BS)
13 - 19h30 - Presbitério B. Samaritano (com visitação)
16 - 20h - Presbitério Ap. Paulo
22 - 20h - Grupo de Casais (AP)
24 e 25 - Retiro Paroquial dos grupos de jovens e Ensino Confirmatório - com Quest
27 - 19h30 - Presbitério Ap. João
28 - 15h - Dia da Primavera - OASE Paroquial (na AJ)

OUTUBRO

01 - 15h - Grupo 3ª Idade (BS)
04 - 20h - Grupo de Estudo Atalaias do Rei (BS)
08 - Passa Dia Pais e Filhos Culto Infantil (AP)
11 - 19h30 - Presbitério B. Samaritano c/ planejamento 2017
13 - 19h30 - Curso Reforma Hoje Par. Semeador (na AJ)
14 - 19h50 - Presbitério Paróquia c/ definição do orçamento 2017 (na AP)
15 - AcampaDentro das crianças C. Infantil (AJ)
18 - 19h30 - Presbitério Ap. João com planejamento 2017
21 - 20h - Presbitério Ap. Paulo com planejamento 2017
27 - 20h - Grupo de Casais (AP)
29 - 15h - Planejamento 2017 c/ as 3 comunidades (na BS)
31 - Dia da Reforma Luterana - Não tem expediente na secretaria

ATIVIDADES REGULARES

Grupo de Estudo e Oração (na AJ) - 19h30 - Segundas- feiras
Ensaio Banda Gênesis -19h30 - Segundas- feiras
Discipulado Desenvolvendo a Fé (casa-AP) - 20h - 2 as feiras (quinzenais)
Discipulado Renovando (casa-AP) - 20h - 2 as feiras (quinzenais)
Discipulado Infantil Viver c/ Jesus a Escolha Certa (AP) - 20h - 2 as feiras (quinzenais
OASE Priscila (na AP) - 15h - Terças-feiras
Grupo de Estudo Atalaias do Rei (BS) - 20h - 1ª Terça-feira
Presbitério Bom Samaritano -19h30 - 2ª Terça-feira
Presbitério Ap. João -19h30 - 3ª Terça-feira
OASE Raquel (na AJ) - 15h - Quartas-feiras
OASE Ana (na BS) - 15h - Quartas-feiras
Oração (na BS) -19h30 - 2ª e 4ª Quartas-feiras
Culto (AP) -20h - Quartas-feiras
Assistência Social (na SL) - 15h - Quintas-feiras
Ensaio Manancial (na BS) - 19h30 - Quintas-feiras
Curso Reforma Hoje - Paroquial (na Ap. João) - 19h30 - 2ª Quinta-feira
Grupo de Casais (AP) -20h - 4º Quarta-feira
Presbitério Paróquia Semeador (na AJ) - 19h50 - 2ª Sexta-feira
Presbitério Ap. Paulo -20h - 3ª Sexta-feira
Discipulado Crescendo na Fé (casa-AP) - 20h - 4ª Sexta-feira
Oração de Homens (na AP) - 6h30 - Sábados
Ensino Confirmatório (na AP) - 8h30 - Sábados
Terceira Idade (na BS) - 15h - 1º Sábado
Grupo de Casais da B.Samaritano - 19h - 1º Sábado
Aula de Vocal (na AP) - 14h - 3º Sábado
Louvorzão c/ Vigília de Oração (AP) - 20h - 3º Sábado
Culto (BS) - 19h30 - 3º Sábado
Culto Infantil (na BS,AJ,AP) - Paralelo aos cultos
Culto com Ceia do Senhor (AP) - 1º e 3º dom.
Culto com Ceia do Senhor (BS) - 2º domingo
Culto com Ceia do Senhor (AJ) - 3º domingo

PARÓQUIA

CRISTO BOM PASTOR

R. Eugênio Moreira, 651 - Fone: 3903-1809
Pastor Jerry Fischer - jerryluterano@yahoo.com.br - iepcbp@gmail.com / MSN: iepcbp@gmail.com
Horário de atendimento da Secretaria: 7h45 às 12h - 13h30 às 18h (2ª a 6ª)

SETEMBRO

DIA	HORA	CULTO
04	9h	Culto com Santa Ceia
11	9h	Culto c/ Batismo
18	9h	FESTEJOS 75 ANOS DA PARÓQUIA - CULTO E ALMOÇO
25	9h	Culto c/ Bênção dos Aniversariantes
25	19h	Culto c/ Unção
28	14h30	Culto c/ Santa Ceia - Grupo Reviver

OUTUBRO

DIA	HORA	CULTO
02	9h	Culto com Santa Ceia
09	9h	Culto
15	18h	CULTO DE CONFIRMAÇÃO com Coral
16	9h	Culto c/ Batismo
23	9h	Culto c/ Bênção dos Aniversariantes
23	19h	Culto c/ Unção
26	14h30	Culto c/ Santa Ceia - Grupo Reviver
30	9h	NÃO HAVERÁ CULTO NESTA

PARÓQUIA (Culto será na Paróquia
Cristo Redentor - CULTO DA REFORMA)
OBS: CULTO INFANTIL TODOS OS DOMINGOS

OUTRAS ATIVIDADES

03/09 - 14h - JEBOPA
08/09 - 19h - Reunião da Diretoria Paroquial
09/09 - 19h30 - Encontro Pais e Padrinhos / Batismos
13/09 - 8h30 - Ensino Confirmatório
15/09 - 14h - Ensino Confirmatório
15/09 - 19h30 - Reunião Conselho Paroquial
17/09 - 14h - JEBOPA
18/09 - 11h - ALMOÇO PAROQUIAL - 75 ANOS DA PARÓQUIA CRISTO BOM PASTOR
22/09 - 19h30 - Estudo Bíblico
25/09 - Evento Nacional OASE
27/09 - 8h30 - Ensino Confirmatório
29/09 - 14h - Ensino Confirmatório
01/10 - 14h00 - JEBOPA
02/10 - 4º ENCONTRO DAS FAMÍLIAS DO CULTO INFANTIL
06/10 - 19h - Reunião da Diretoria
11/10 - 8h30 - Ensino Confirmatório
13/10 - 14h - Ensino Confirmatório
13/10 - 19h30 - Reunião do Conselho Paroquial
14/10 - 19h30 - Encontro Pais e Padrinhos / Batismos
20/10 - 19h - Planejamento de Atividades 2017
22/10 - 14h - JEBOPA
27/10 - 19h30 - Estudo Bíblico
OASE Rebeca - 14h30 - 14/09, 05/10.
OASE / Tarde de Trabalho - 14h - 21/09, 19/10.
OASE Amigas em Cristo - 20h - 14/09, 01/10 (Visita Ancionato), 05/10, 19/10
Dança Sênior - Terças-feiras às 14h
Coral - Terças-feiras às 20h
JEBOPA - 14h - 03/09, 17/09, 01/10, 22/10
Programa Castelo Forte - Sábados às 14h - Rádio AM 1480

PARÓQUIA
SÃO LUCAS

Rua Olaria, 315 - Bairro Floresta - Fone/Fax: 3903-1818 - 8496-6784 - parsaolucas@gmail.com
Expediente: 2ª a 6ª feira: 8h às 12h / 14h às 18h
Pastor Daniel Schneider - Tel.: 3903-1819 - 8433-0651 - pastordaniel.sc@hotmail.com
Pastor Fabiano Dieguez Fabres - Tel.: 3026-6417 - 8414-0285 - fabianofabres@gmail.com

COMUNIDADE SÃO LUCAS
Rua Olaria, 315 - Floresta
SETEMBRO

DIA	HORA	CULTO
04	9h	Culto
04	19h	Culto
07	20h	Culto
11	9h	Culto
11	19h	Culto
14	20h	Culto
18	9h	Culto c/ Santa Ceia + Alimentos
18	19h	Culto c/ Santa Ceia + Alimentos
21	20h	Culto c/ Santa Ceia
25	9h	Culto
25	19h	Culto
28	20h	Culto

OUTUBRO

DIA	HORA	CULTO
02	9h	Não Haverá Culto - Eleições
02	19h	Culto
05	20h	Culto
09	9h	Culto
09	19h	Culto
12	20h	Culto
16	9h	Culto c/ Santa Ceia + Alimentos
16	9h	Culto c/ Santa Ceia + Alimentos
19	20h	Culto c/ Santa Ceia
23	9h	Culto
23	19h	Culto
26	20h	Culto
30	9h	Culto
30	19h	Culto

COMUNIDADE APÓSTOLO TIAGO
Rua Parati 349 Fundos - Nova Brasília
SETEMBRO

DIA	HORA	CULTO
03	19h	Culto - Crescendo na Comunhão
11	9h	Culto c/ Santa Ceia
18	9h	Culto
25	9h	Culto

OUTUBRO

DIA	HORA	CULTO
01	19h	Noite do Pijama com cinema
09	9h	Culto c/ Santa Ceia
16	9h	Culto
23	9h	Culto
30	9h	Culto

COMUNIDADE MARTIN LUTHER KM 11
Estrada Santa Catarina, Km 11
SETEMBRO

DIA	HORA	CULTO
04	9h	Culto
17	19h	Culto

OUTUBRO

DIA	HORA	CULTO
09	9h	Culto Festivo em comemoração 150 anos da Comunidade
29	19h30	Culto c/ Assembleia

ATIVIDADES ESPECIAIS - SETEMBRO E OUTUBRO
Domingo - 9h - Culto Infantil - Com. São Lucas
Domingo - 19h - Culto Infantil - Com. São Lucas
Segunda-feira - 19h30 - Estudo Bíblico de Mulheres - Com. São Lucas
Terça-feira - 19h30 - Ensaio do Coral - Com. S. Lucas
Quarta-feira - 15h - Oase Com. São Lucas - Reunião na 1ª e 3ª do mês
Quarta-feira - 15h - Oase Com. Apostolo Tiago - Reunião na 2ª e 4ª do mês
Quinta-feira - 14h - Assistência Social na Com. S. Lucas
Sábado - 6h30 - No 1º Sábado do Mês - Café dos homens
Sábado - 8h30 - Ensino Confirmatório - Com. Apóstolo Tiago
Sábado - 9h - No 1º sábado do mês - Reunião Líderes de Pequenos Grupos
Sábado - 9h30 - Jumirim - Com. Apóstolo Tiago
Sábado - 15h - Culto Infantil - Com. Apóstolo Tiago
Sábado - 16h - Ensino Confirmatório - Com. S. Lucas
Sábado - 17h - JESC - Com. São Lucas
Sábado - 20h - JESAL - Com. São Lucas

SETEMBRO
07 e 21 - 19h30 - Estudo Bíblico - Com. Martin Luther - casa da Sra. Isolina
09 - 19h30 - Reunião do Presbitério Paróquia S. Lucas
10 - 14h - Oase - Com. Martin Luther
13 e 27 - 19h30 - Estudo Bíblico - Com Apóstolo Tiago
13 - 20h - Reunião ME - Com. SL
15 - 15h - Entrega de Cestas básicas - Assistência Social - na Com. São Lucas
15 - 20h - Reunião Presbitério Com. SL
20 - 19h30 - Estudo Bíblico - Com. Martin Luther - casa da Sra. Regina
22 - Passeio da Terceira Idade - Com. SL
22 - 19h30 - Reunião planejamento 2017 - Com. AT
24 - 15h - Encontro da 3ª Idade - Com. Apóstolo Tiago

OUTUBRO
05 e 19 - 19h30 - Estudo Bíblico - Com. Martin Luther - casa da Sra. Isolina
07 - 19h30 - Reunião Presbitério - Com. Martin Luther
08 - Comemoração - Dia das Crianças
08 - 14h - Oase - Com. Martin Luther
11 e 25 - 19h30 - Estudo Bíblico - Com. Apóstolo Tiago
14 - 19h30 - Reunião Presbitério - Paróquia São Lucas
18 - 19h30 - Estudo Bíblico - Com. Martin Luther - casa da Sra. Regina
20 - 15h - Entrega de cestas básicas - Assistência Social na Com. São Lucas
20 - 19h30 - Reunião do Presbitério - Com. Apóstolo Tiago - Assembleia
20 - 19h30 - Reunião do Presbitério - Com. São Lucas - Assembleia
22 - 15h - Encontro da 3ª Idade - Com. Apóstolo Tiago
29 - 19h - Noite Especial de Teatro - ML

PARÓQUIA
UNIDA EM CRISTO

R. Bernardo Welter, 168 - Fone: 3903-1821/8418-0292
unidaemcristocejup@gmail.com
www.luteranos.com.br/cejunidaemcristo/
Expediente: segunda a sexta-feira das 14h às 18h
Pastor: Jairo Gustavo Ferreira Cruz
Tel: 3903-1824/9962-1582
e-mail: jairogfcruz@gmail.com
MISSÃO CRIANÇA JARDIM PARAÍSO
Rua Crux, 450 - Tel: 3903-1827 / 9171-3310
pmcjardimparaiso@gmail.com

SETEMBRO

DIA	HORA	CULTO
03	19h30	Culto c/ Santa Ceia
04	9h	Culto
11	9h	Culto de Oferta e Gratidão
17	19h30	Culto de Oferta e Gratidão
18	9h	Culto c/Batismo
25	9h	Culto

OUTUBRO

DATA	DIA	HORA CULTO
01	19h30	Culto
02	9h	Culto
09	9h	Culto de Oferta e Gratidão c/ Santa Ceia
15	19h30	Culto de Oferta e Gratidão
16	9h	Culto
23	9h	Culto c/ Batismos
30	19h	Holywind

ATIVIDADES ESPECIAIS
Dia 23 de outubro - Grupão de Casais às 19h

ATIVIDADES REGULARES
Grupo de Mulheres - 1ª e 3ª Terças-feiras às 15h (e 5ª terça-feira quando houver)
Ensaio Coral - Terças-feiras às 19h30
Ensino Confirmatório 1º ano - Terças-feiras às 18h45
Ensino Confirmatório 2º ano -Terças-feiras às 18h45
Encontro de Edificação - Quartas-feiras às 19h45
Grupo de Mulheres - 2ª e 4ª Quinta-feira do mês às 19h30
Grupo de Homens - 2ª e 4ª Quinta-feira do mês às 19h30
Culto Infantil - Sábados às 14h30 (Idade 04 à 11 anos) (menos no último sábado de cada mês)
Grupo de Adolescentes - Sábados às 16h30
Grupo de Jovens - 2º e 4º Sábado do mês às 19h

PARÓQUIA
CRISTO LIBERTADOR

Rua Célia Maria Pereira Guerreiro, 123 Boa Vista -
Tel: 3903-1808 - E-mail: cejccl@yahoo.com.br
Pastor Stefan Ruy Krambeck

SETEMBRO

DIA	HORA	CULTO
04	9h	Culto
11	9h	Culto c/ Santa Ceia
18	9h	Culto c/ Santa Ceia
25	9h	Culto

OUTUBRO

DIA	HORA	CULTO
02	9h	Culto
09	9h	Culto
16	9h	Culto c/ Santa Ceia
23	-	Não haverá culto
30	-	Não haverá culto - CULTO REFORMA - CEJ

ATIVIDADES REGULARES
Atendimento da Secretaria - Segunda à Sexta-feira
9h às 12h / 13h às 17h30
Quartas-feiras - 9h às 12h
Projeto Missão Criança Boa Vista
Oficina de Dança
terça-feira - 19h30 - Grupo Sentimentos
quarta-feira - 14h30 - OASE
quarta-feira - 19h30 - Grupo de Louvor
sábado - 9h30 - Ensino Confirmatório
sábado - 17h - Grupo de Louvor
domingo - 9h - Culto Infantil

ATIVIDADES ESPECIAIS
11/09 - Almoço da Primavera
01/10 - Café Paroquial do Idoso - sábado - 14h30

SÍNODO
NORTE CATARINENSE

R. Jaguaruna, 99 - Centro - Joinville - SC - Brasil
(47) 3433-9977 / 3433-9225
sinodonc@terra.com.br

SETEMBRO
13 - Diaconia - II Encontro Luterano do Ministério da Visitação - Rodeio - Centro de Eventos Rodeio 12
17 - Música - Tarde Musical Infanto-Juvenil - Joinville - Par. Cristo Redentor
18 - Inclusão - Encontro Sinodal de Pais, Filhas e Filhos com Deficiência - Joinville - Par. Cristo Redentor
24 e 25 - Música - Música à Disposição das Comunidades
24 - Música - Encontro de Coros e Grupos de Louvor - UPDF - Garuva (SC) - Par. Martinho Lutero
25 - Música - Encontro de Coros e Encontro de Instrumentistas - Fraiburgo - Com. Fraiburgo

OUTUBRO
07 a 09 - Juventude - 3ª OLIJE - Olimpíada Sinodal da JE - no Núcleo Jaraguá

PARÓQUIA
DOS APÓSTOLOS

End: Rua Dona Francisca, Nº 2784 - Fone - 3903-1816 - Secretaria - 3903-1822 - Casa Paroquial
E-mail: cejpap@netvision.com.br / Expediente Secretaria: 2ª a 6ª-feira das 14h às 18h
Pastor: Marcos Aurélio de Oliveira e Diácona: Nádia Mara Dal Castel de Oliveira

COMUNIDADE DOS APÓSTOLOS
R. Dona Francisca, 2784 - Saguaçu
SETEMBRO

DIA	HORA	CULTO
04	9h	Culto CS
11	9h	Culto
18	9h	Culto CS
25	9h	Culto

OUTUBRO

DIA	HORA	CULTO
02	9h	Culto CS
09	9h	Culto
16	9h	Culto CS
23	9h	Culto
23	19h	Apresentação final de Confirmandos e Confirmandas
30	9h	Culto "Dia da Reforma"

COMUNIDADE APÓSTOLO PEDRO
Rua Uirapuru, 1.373 - Aventureiro
SETEMBRO

DIA	HORA	CULTO
03	19h	Culto CS
10	19h	Culto de Aniversário - 17 anos da Comunidade
14	18h30	Comunidade Apóstolo Pedro
17	19h	Culto CS
24	19h	Culto

OUTUBRO

DIA	HORA	CULTO
01	19h	Culto CS
08	19h	Culto
15	19h	Culto CS
22	19h	Culto
29	19h	Culto "Dia da Reforma"

ATIVIDADES REGULARES
Setembro - Com dos Apóstolos e Ap. Pedro
OASE Violeta - 15h - dia 14 - Com. dos Apóstolos
OASE Violeta - Trab. Manuais -14h30 - dia 21
OASE Girassol - 19h30 - dia 21
Encontro da Primavera - 17h30 - dia 28 - OASE Violeta, Girassol e G. Solidariedade - Com. dos Apóstolos
Encontro Grupo OASE Alemão - 14h30 - dia 22
Dança Sênior Amizade - 3ª feiras - 14h
Ensaio Coral Apóstolos - M. Luther - 3ª feiras - 20h - Com. Apóstolos
Ensaio Grupo de Canto Viva Gente - 5ª feiras - 19h30 - Com. dos Apóstolos
Ensino Confirmatório 1° ano - Sábados - 9h - Com. dos Apóstolos
Ensino Confirmatório 2° ano - Sábados - 14h - Com. dos Apóstolos
Juventude Evangélica - JE - Sábados - 15h
Espaço da Criança - 14h - dias 10; 24
Diaconia - 5ª feiras - 14h - Com. dos Apóstolos
Reunião Diretoria Com. Ap. Pedro - 20h - dia 1
Reunião Diretoria Com. dos Ap. - 19h30 - dia 14
Reunião Diretoria Conselho Paroquial - 19h30 - dia 16 - Com. dos Ap.
Encontro de Formação Comunitária - Colossenses - 19h - dias 13; 27 - Com.dos Ap.
9° e 10º Encontro de Formação Comunitária - 19h30 - dias 08; 22 - Com. dos Apóstolos
Espaço de Oração - 3ª feiras - 18h30- Com. dos Ap.
Noite do Hambúrguer - 19h - dia 03 - Com. dos Apóstolos
Café dos Idosos - 15h - dia 17

Outubro - Com dos Apóstolos e Ap. Pedro
OASE Violeta - 15h - dia 26- Com. dos Ap.
OASE Violeta - Trab. Manuais -14h30 - dias 05; 19
OASE Girassol - 19h30 - dias 05; 19
Grupo Solidariedade - 18h30 - dia 26 - Com. Ap. Pedro
Encontro Grupo OASE Alemão - 14h30 - dia 20
Dança Sênior Amizade - 3ª feiras - 14h
Ensaio Coral Apóstolos - M. Luther - 3ª feiras - 20h - Com. dos Ap.
Ensaio Grupo de Canto Viva Gente - 5ª feiras - 19h30- Com. dos Ap.
Ensino Confirmatório 1° ano -Sábados - 9h - Com. dos Ap.
Ensino Confirmatório 2° ano - Sábados - 14h - Com dos Ap.
Juventude Evangélica - JE - Sábados - 15h
Espaço da Criança - 14h - dias 08; 22
Diaconia - 5ª feiras - 14h - Com. dos Ap.
Reunião Diretoria Com. Ap. Pedro - 20h - dia 06
Reunião Diretoria Com. dos Ap. - 19h30 - dia 12
Encontro de Formação Comunitária - 19h - dias 11; 25 - Colossenses - Com. dos Ap.
11° e 12° Encontro de Formação Comunitária - 19h30 - dias 13; 27 - Com. dos Ap.
Espaço de Oração - 3ª feiras - 18h30 - Com. dos Ap.
Retiro do Ensino Confirmatório - dias 01 e 02

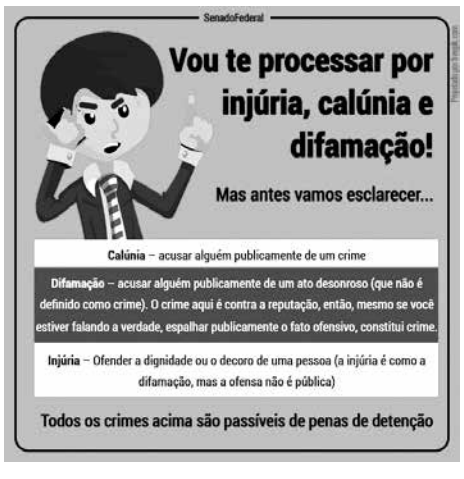

PARÓQUIA

SÃO MARCOS

Pastor: Luiz Henrique Bollmann - (47) 3903-1814
Rua Ottokar Doerffel, 2075 - Secretaria: de 2ª a 6ª feira das 7h30 às 11h30
Fone: (47) 3903-1815 - e-mail: atendimentopsm@gmail.com ou parsaomarcos@gmail.com

COMUNIDADE SÃO MARCOS
Rua Ottokar Doerffel, 2075 - São Marcos
SETEMBRO

DIA	HORA	CULTO
01	19h30	Culto de Oração
04	9h30	Culto
06	15h	Culto da Graça
08	19h30	Culto de Oração
11	9h30	Culto festivo - 46º aniversário da Paróquia São Marcos, com oferta do dízimo, recolhimento de alimentos para cesta básica
13	15h	Culto da Graça
15	19h30	Culto de Oração
18	9h30	Culto
20	15h	Culto da Graça
22	19h30	Culto de Oração
25	9h30	Culto com Santa Ceia
27	15h	Culto da Graça
29	19h30	Culto de Oração

OUTUBRO

DIA	HORA	CULTO
02	9h30	Culto
04	15h	Culto da Graça
06	19h30	Culto de Oração
09	9h30	Culto com oferta do dízimo/recolhimento de alimentos para cesta básica
11	15h	Culto da Graça
13	19h30	Culto de Oração
16	9h30	Culto com apresentação dos Confirmandos
18	15h	Culto da Graça
20	19h30	Culto de Oração
23	9h30	Culto com Santa Ceia
25	15h	Culto da Graça
27	19h30	Culto de Oração
30	18h	Culto com Confirmação

OUTRAS ATIVIDADES
SETEMBRO/OUTUBRO

Segunda-feira - 14h - Trabalhos manuais
2ª e 4ª Quarta-feira - 15h - Encontro da OASE
4ª.Quarta - feira - 19h30 - Reunião do Presbitério
Quinta - feira - 8h - Encontro do Grupo da Dança Sênior
Quinta-feira - 15h - Bazar da Assistência Social
Sexta-feira - 19h30 - Ensaio do Coral da Par. São Marcos
Sábado - 8h - Ensino confirmatório - preparandos e confirmandos
Sábado - 9h - Encontro da Juventude Mirim - Pré - Ju
1º Sábado - 15h - Encontro da 3ª Idade
Domingo - 9h30 - Culto Infantil
Domingo - 18h - Encontro JE
17/09 - 15h e 18h - Café da Primavera
01/10 - Noite do Soninho
16/10 - 16h30 - Café da JE
22/10 - Retiro do Momento da Mulher

COMUNIDADE AMADOS POR CRISTO
Rua: Jativoca, 2900 - Nova Brasília
Fone: 47 3903-1815
parsaomarcos@gmail.com / atendimentopsm@gmail.com
SETEMBRO

DIA	HORA	CULTO
03	19h30	Culto
11	-	Culto SÓ na Comunidade São Marcos
17	19h30	Culto com Santa Ceia, oferta do dízimo e recolhimento alimentos p/ cesta básica-
25	8h	Culto

OUTUBRO

DIA	HORA	CULTO
01	19h30	Culto
09	8h	Culto com oferta do dízimo, recolhimento alimentos p/ cesta básica e Santa Ceia
15	19h30	Culto festivo - 18º aniversário da Comunidade Amados por Cristo
23	8h	Culto
30	8h	Culto

OUTRAS ATIVIDADES
SETEMBRO/OUTUBRO

Segunda feira - 19h30 - Encontro de Oração dos homens
Terça-feira - 15h - Encontro de Oração
2ª e 4ª quarta-feira - 19h30 - Estudo bíblico na Comunidade Amados por Cristo
4ª Quinta-feira - 19h30 - Reunião do Presbitério
1ª e 3ª quinta-feira - 20h - Estudo bíblico na casa de Osni e Solange Schulze
Sábado - 13h15 - Ensino Confirmatório
Sábado - 14h30 - Encontro do Culto Infantil
Sábado - 14h30 - Encontro dos adolescentes - JEMAC
Sábado - 17h45 - Encontro dos jovens - JEAC
3º Domingo - 15h - Encontro da 3ª Idade
09/10 - 15h - Momento da Mulher

COMUNIDADE DEUS TRIÚNO
Rua Minas Gerais, 6.151 - Morro do Meio
Fone: 47 3903-1815
parsaomarcos@gmail.com / atendimentopsm@gmail.com
SETEMBRO

DIA	HORA	CULTO
04	8h	Culto
11	8h	Culto SÓ na Comunidade São Marcos
18	8h	Culto com Santa Ceia, oferta do dízimo e recolhimento de alimentos p/a cesta básica
25	8h	Culto

OUTUBRO

DIA	HORA	CULTO
02	8h	Culto
09	8h	Culto, oferta do dízimo e recolhimento de alimentos para cesta básica
16	8h	Culto com Santa Ceia
23	8h	Culto
30	8h	Culto

OUTRAS ATIVIDADES
SETEMBRO/OUTUBRO

Primeira 5ª feira do mês - 19h30 - Reunião do Presbitério
Quinta-feira - 18h - Oficina bíblica
Sábado - 9h - Ensino confirmatório
Sábados - 18h - Encontro da JE
18/09 e 16/10 - 18h - Encontro de Casais
08/10 - Teatro da Meuc
Paróquia São Marcos - Estudo Bíblico - 2ª e 4ª terças-feiras às 19h

MISSÃO MORRO DO MEIO
Rua Minas Gerais, 6.151 - Morro do Meio
Fones: 3466-6755 ou 3903-1815
nilson-weirich@ig.com.br / parsaomarco@gmail.com

OUTRAS ATIVIDADES
SETEMBRO/OUTUBRO

Terça -feira - 13h30 - Oficina de trompete e teclado
Quarta - feira - Oficina de violão
Quinta - feira - 18h - Oficina bíblica
Sábados - 9h - Oficina de flauta
Sábados - 14h30 - Encontro Grupo de Escoteiros Águia Pequena
29/09 e 27/10 - 17h30 - Reunião da Coordenação do PMMM

PARÓQUIA

LITORAL NORTE CATARINENSE

Alameda Ipiranga, 219 - Centro - São Francisco do Sul - SC
Contato: 3444-1279 ou 9642-9004 - Pastora Cristina Scherer - E-mail: crisitati@yahoo.com.br

SETEMBRO

DIA	HORA	CULTO
04	9h30	
10	19h30	
18	9h30	
24	19h30	c/ CS

Ponto de Pregação: Praia do Ervino culto dia 10/09 às 16h

ATIVIDADES

OASE Adele, toda quarta-feira, 14h
Grupo de Canto, toda quinta, 19h30
Ensino Confirmatório, todo sábado, 9h30
Culto Infantil, junto aos horários de cultos
Grupo de Casais, 09/09-19h30
Estudo Bíblico Itaguaçu 08/09 -19h30

OUTUBRO

DIA	HORA	CULTO
02	9h30	
08	19h30	
16	10h	CHURRASCO FESTIVO
22	19h30	
30	16h	CULTO CAMPAL DA REFORMA - Família Paul (B. Laranjeiras)

Ponto de pregação Praia do Ervino culto dia 15/10 - 16h

ATIVIDADES

OASE Adele, toda quarta-feira, 14h
Grupo de Casais: dia 14/10 - 19h30
Estudo Bíblico Itaguaçu: 13/10 -19h30
Grupo de Canto, toda quinta, 19h30
Ensino Confirmatório, todo sábado, 9h30
Culto Infantil, junto aos cultos
Reunião Presbitério 05/10 - 19h30

COMUNIDADE DE BALNEÁRIO BARRA DO SUL
Rua Ceará, 449, Salinas
SETEMBRO

DIA	HORA	CULTO
03	19h30	
11	10h	CHURRASCO FESTIVO
17	19h30	c/ CS
25	9h	

ATIVIDADES

OASE Wally: 06/09 e 20/09 - 14h30
Estudo Bíblico: 01/09 e 15/09 - 19h30
Encontro Paroquial da OASE 21/09 -14h

OUTUBRO

DIA	HORA	CULTO
01	19h30	
09	9h	com CS
15	19h30	
23	9h	

ATIVIDADES

OASE Wally: 04/10 e 18/10 - 14h30
Estudo Bíblico: 06/10 e 20/10 - 19h30
Reunião do Conselho Paroquial:11/10 - 19h30

União Paroquial Dona Francisca
PARÓQUIA

LUZ DO MUNDO

Estrada da Ilha, 2.911 - Pirabeiraba
Secretaria: terças (Jd. Sofia) e quartas (Estr. da Ilha), das 8h às 11h;
quintas (Estr. da Ilha) e sextas (Jd. Sofia), das 14h às 17h.
Fones: 3023-7564 / 9179-4205 - E-mail: paroquialuzdomundo@uol.com.br
Fones: 3424-6450 / 9179-7209

SETEMBRO

DIA	HORA	CULTO
04	8h30	Culto - Estrada da Ilha/ED c/ Santa Ceia
04	19h30	Culto - Jardim Sofia c/ Santa Ceia
10	19h30	Culto - Estrada da Ilha
11	10h	Culto - Jd. Sofia
18	8h30	Culto -Est. da Ilha e Manhã Esportiva com Almoço
18	19h30	Culto - Jardim Sofia
23	20h	Palestra para casais - Estrada da Ilha
24	19h30	Palestra - Jardim Sofia
25	9h	Palestra - Estrada da Ilha

OUTUBRO

DIA	HORA	CULTO
02	8h30	Culto - Estrada da Ilha/ED
02	19h30	Culto - Jardim Sofia
08	19h30	Culto - Estrada da Ilha c/ Santa Ceia
09	10h	Culto - Jardim Sofia c/ Santa Ceia
16	8h30	Culto - Estrada da Ilha /ED Apresentação Conf.
16	19h30	Culto - Jardim Sofia
23	8h30	Culto - Estrada da Ilha
23	10h	Culto - Jardim Sofia
30	10h	Culto Paroquial - Jardim Sofia (Reforma)

ATIVIDADES ESPECIAIS

Grupo de Oração - 2ª-feiras às 20h - Jd Sofia
Coral Estrada da Ilha - 2ª-feiras às 20h
OASE Jardim Sofia - 3ªs-feiras - QUINZENAL às 15
OASE Estrada da Ilha- 1ª e 3ª 4ªs-feiras às 14h30
Escola Dom. Jardim Sofia - aos domingos horário cultos

ATIVIDADES REGULARES

1ª e 3ª quinta-feira do mês Estudo Bíblico, 20h, Jd. Sofia
2ª e 4ª sexta-feira do mês Estudo com Casais, 20h, Jd. Sofia
2ª e 4ª quarta-feira do mês Grupo Familiar do Timbé, 20h
2ª e 4ª quinta-feira do mês Grupo Familiar Jd. Sofia, 20h
01 de Outubro Palestra Batismal em Pirabeiraba, 14h
JELEI/JELUS todos os sábados, 19h
PREJUS/JUMIRIM todos os sábados, 15h
Culto Infantil Estrada da Ilha 2º e 4º sábados, 15h (e 5º sábado quando houver)
Escola Dominical Jardim Sofia no horário dos cultos
Presbitério Jd. Sofia 06 de setembro e 04 de outubro, 19h30
Presbitério Estrada da Ilha 13 de setembro e 11 de outubro, 19h30
Diretoria Paroquia 20 de setembro, 19h30
Conselho Paroquial 18 de outubro, 19h30
Dias 08 de setembro e 13 de outubro encontro de mulheres Est. da Ilha, 19h30
Dias 29 de setembro e 27 de outubro grupo de mulheres Jd. Sofia, 20h
Encontro de Homens Paroquial 02 de setembro no Jd. Sofia e 07 de outubro na Estrada da Ilha, 19h30
09 a 11 de setembro Encontro de Homens - Moriah
09 e 10 de setembro jogos Comunitários da UPDF
Dia 10 de setembro Curso de Integração em Pirabeiraba, 15h
Dia 17 e 24 de setembro curso de noivos, 14h, em Pirabeiraba
Dia 17 Seminário de Líderes Paroquial
Dia 21 de setembro Encontro Interparoquial OASE, 14h, Jardim Sofia
Dia 23 de setembro palestra para casais, 20h, P.Adelmo, na Estrada da Ilha
24 de setembro palestra, 19h30, P.Adelmo, no Jardim Sofia
25 de setembro palestra, 9h, P.Adelmo, na Estrada da Ilha
Dia 01 e 02 de outubro retiro dos Confirmandos e Adolescentes
Dia 08 de outubro Café da Primavera, 15h, Jardim Sofia
Dia 22 de outubro Seminário Líderes JE's em Pirabeiraba

PARÓQUIA

SÃO MATEUS

Av. Santos Dumont, 324. Fones: 3903-1812 e 3903-1813 - cejpsmt@gmail.com
www.luteranos.com.br/cejsaomateus
Pastor Alexandre Fernandes Francisco / 9633-6052 (WhatsApp) / villwock.francisco@gmail.com
Estagiário Mateus Lichtblau / 9610-5886 (WhatsApp) / mateus.licht@gmail.com
Horário de atendimento da Secretaria: 2ª - 13h30 às 18h / 3ª a 6ª - 08h às 11h30 e 13h30 às 18h

SETEMBRO

DIA	HORA	CULTO
02	20h	Culto de Oração
04	09h	Culto com Batismo
04	19h	Culto de Louvor com Ceia do Senhor
09	20h	Culto de Oração
11	09h	Culto com Oferta de Dízimos
11	19h	Culto de Louvor com Oferta de Dízimos e Encerramento do Curso do Casamento
16	20h	Culto de Oração
18	09h	Culto com Ceia do Senhor
18	19h	Culto de Louvor com participação do Coral
23	20h	Culto de Oração
25	09h	Culto da Primavera com OASE Gerhild e OASE São Mateus
25	19h	Culto de Louvor
30	20h	Culto de Gratidão e Louvor

OUTUBRO

DIA	HORA	CULTOS
02	09h	Culto com Batismo
07	20h	Culto de Oração
09	09h	Culto Dia da Criança com Coral Infanto-Juvenil e Oferta de Dízimos
09	19h	Culto de Louvor com Oferta de Dízimos
14	20h	Culto de Oração
15	15h	Culto em alemão com Ceia do Senhor
16	09h	Culto com Ceia do Senhor e Apresentação dos Confirmandos
16	19h	Culto de Louvor
21	20h	Culto de Oração
22	17h	Culto de Confirmação com Ceia do Senhor e participação do Coral
23	09h	Culto
23	19h	Culto de Louvor
28	20h	Culto de Gratidão e Louvor
30	09h	Culto do Dia da Reforma - Par. Cristo Redentor

ATIVIDADES

3ª Noite dos Talentos e Pastéis - Sábado (10/09), 18h.
Acampadentro da tarde infantil - Sexta (07/10).
Almoço Comunitário - 16/10 (domingo), após o culto.
Aprofundamento Bíblico - Quinta-Feira, 19h30.
Campanha do Quilo / Dia de Coleta - Quarta-Feira (14/09 e 19/10).
Casais (vários grupos) - para dias e horários, consulte a secretaria.
Conselho Missionário - 2ª Segunda-Feira, 19h30.
Coral Infanto-Juvenil - Quarta-Feira, 18h30.
Coral São Mateus - Terça-Feira, 19h45.
Culto Infantil na Rua Itajubá - Último Sábado, 15h.
Curso do Casamento - Sexta-Feira, 19h30 (15/07 a 09/09).
Curso de Noivos (Igreja da Paz) - Sábado (08/10), 14h.
Diaconia: Cesta Básica - 3ª Sexta-Feira, 14h.
Diaconia: Pontos de Amor - Segunda-Feira (12 e 26/09; 1º, 10 e 24/10), 14h.
Diaconia: Bazar de roupas e calçados - Segunda-Feira (19/09), 08h.
Ensino Confirmatório / 1º ano - Quinta-Feira, 19h30.
Ensino Confirmatório / 2º ano - 10/09; 08 e 09/10, (Retiro em Guaratuba).
Ensino Confirmatório / 2º ano (ensaio da confirmação) - Sábado (15/10), 9h; Terça-Feira (18/10), 19h.
Grupos Caseiros - para dias e horários, consulte a secretaria.
Grupo Hanna (mulheres) - 1ª Segunda-Feira, 19h30.
Grupo MMI - Mães e Mulheres Intercessoras - 3ª Segunda-Feira, 19h30.
Grupo MMI - Quarta-Feira (28/09 e 26/10), 16h45.
Grupo Sempre-Viva (idosos) - 2ª Quinta-Feira, 14h30.
Homens - 1ª e 3ª Quinta-Feira, 15h.
JESMA (jovens) - Sábado, 19h.
JUMIS (adolescentes) - Sábado, 15h.
MiUni - Missão Universitária - 1° e 3° Sábado, 20h.
OASE Gerhild (mulheres) - Quarta-Feira (alternado), 14h30.
OASE São Mateus (mulheres) - Quarta-Feira (alternado), 14h30.
Palestra Batismal - 29/10, 15h.
Reunião da Diretoria - 1ª Terça-Feira, 19h.
Reunião do Presbitério - Quarta-Feira (14/09), 19h30.
Saúde Mental - 4ª Quarta-Feira, 19h.
Tarde Infantil - Sábado (03 e 17/09; 01 e 15/10), 15h.
Tarde Musical Infanto-Juvenil (Cristo Redentor) - Sábado, (17/09), 14h30.
Trabalhos Manuais - Quarta-Feira (no dia da OASE Gerhild), 14h.
Venda de Cucas (pelos grupos de OASE) - 15/10, 14 h.